FALLECIO SAMORE

Profundo Pesar por la Desaparición del Delegado Papal en Conflicto del Beagle

crónica
FIRME JUNTO AL PUEBLO
AÑO XX - BUENOS AIRES, JUEVES 3 DE FEBRERO DE 1983 - Nº 6.580 - $ 12.000
RECARGO VIA AEREA $ 500
5ª EDICION DE LA TARDE - DIARIO DE MAYOR CIRCULACION EN EL PAIS

Dolor y consternación provocó la muerte del cardenal Samoré, delegado papal para la mediación en el Beagle. Tanto Bignone como su colega Pinochet manifestaron su profundo pesar por el fallecimiento del "mensajero de la paz". Samoré dejó de existir esta mañana, en un sanatorio de Roma donde se encontraba internado desde el martes, víctima de un ataque al corazón. *(Información páginas 10-11)*

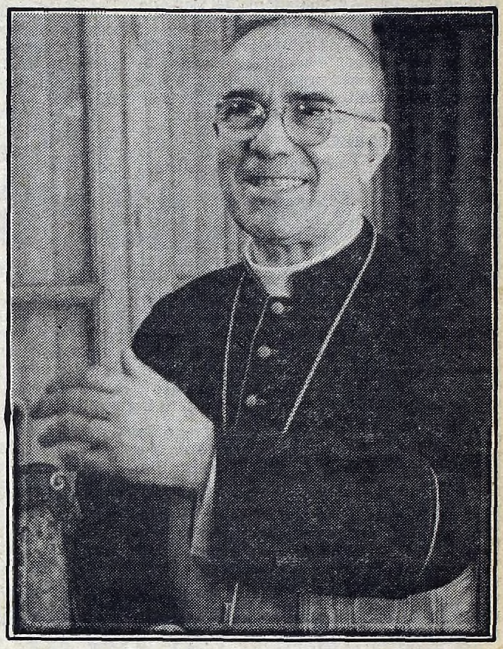

ESTATALES: EN FEBRERO NO LE DARIAN AUMENTO

Así se Desprende de las Declaraciones de Wehbe

• Inform. pág. 3

Otro Hampón Acribillado

El cadáver del pistolero acribillado a balazos en un recio enfrentamiento armado con la policía en inmediaciones de la estación Saldías. *(Inf. pág. 9)*

MULTIPARTIDARIA

Actual Política Económica Lleva al País a un Verdadero Desastre

• Inform. pág. 7

UNA TRAGEDIA

CAMIONES CHOCAN EN CHACABUCO: 4 MUERTOS

• Inform. pág. 24

CONFIANZA DE PACHAME PARA LAS SEMIFINALES DEL JUVENIL

COCHABAMBA, 3 (Especial).— El director técnico del Seleccionado Juvenil de la Argentina, Carlos Pachamé, se mostró esta mañana visiblemente satisfecho por la actuación que tuvo anoche ese representativo, que tras superar a Bolivia por tres a uno accedió a las semifinales del Campeonato Sudamericano de Fútbol, "Juventudes de América", que a partir del sábado próximo tendrá como escenario la ciudad de La Paz.

"Realmente estoy muy contento con el rendimiento del equipo, pero no me sorprende. Sabía que estos muchachos podrían cumplir una destacada actuación. La clasificación para las semifinales era nuestro primer objetivo y, afortunadamente, se logró", aseguró el entrenador argentino. "Ahora, esta etapa será difícil pero estoy seguro de que tendremos una buena actuación".

Tras indicar que "haber obtenido cuatro triunfos en igual número de partidos demuestra la gran eficiencia de este Seleccionado", reconoció que "no obstante creo que debemos mejorar en algunos aspectos: fundamentalmente el equipo deberá tener más peso y más regularidad a lo largo de todo un partido así, no tendremos rivales".

La Argentina enfrentará el próximo domingo al Seleccionado del Uruguay, a partir de las 17.30, por las semifinales del torneo, que tiene, ahora más que nunca, a ese representativo como uno de los grandes aspirantes al título. (Más *información páginas 12-13*).

SIN CARRERAS HOY EN LA PLATA: PELIGRA LA REUNION DEL DOMINGO

• Inform. pág. 20

LOS FERROVIARIOS IRIAN AL PARO

Exigen Respuesta a sus Reclamos Salariales

La cúpula, de la dirigencia sindical ferroviaria tiene previsto reunirse mañana para decidir el camino a seguir, frente a la falta de respuesta de mejoras salariales, por parte de la Empresa Ferrocarriles Argentinos.

Se descuenta, según las manifestaciones hechas públicas, durante los últimos días por los dirigentes de los distintos nucleamientos que agrupan a los trabajadores del riel, que podría concretarse una huelga general.

Los tres sindicatos ferroviarios han denunciado, reiteradamente la política oficial salarial aplicada al sector laboral y denunciado la designación, en altos cargos de la empresa de civiles y militares", adictos al gobierno".

● SUELDO MINIMO

Un salario inicial de 12 millones de pesos reclamó la Agrupación Ferroviaria de base "José Rucci", a la vez que criticó la reciente decisión de Ferrocarriles Argentinos de mejorar los sueldos de las categorías más altas. Advierte también, por la situación "de malestar" existente. El nucleamiento sostiene que 12 millones de pesos, son los necesarios "para poder hacer frente a un mínimo de condiciones dignas" de vida de los trabajadores y sus familias, ante los que definió como "una inflación que devora día a día, nuestros salarios".

Al referirse luego a la "corrección estructural salarial" y "la bonificación de tareas calificadas", dispuesta por Ferrocarriles Argentinos, el sector laboral considera que constituye "un agravio" porque involucra solamente, a las escalas comprendidas entre las 22 y 14 inclusive.

Agrega que, sin menoscabar la capacidad del personal encuadrado en dichas escalas superiores del escalafón ferroviario, el aparato productivo de los Ferrocarriles Argentinos, lo generan los trabajadores, encasillados en las categorías 13 hasta la 3. Ello, advierte, en razón de ser quienes, por su conocimiento profundo del quehacer ferroviario, su capacidad, experiencia y responsabilidad, pueden hacerlo posible.

La declaración difundida en tal sentido, lleva la firma de Felipe Quiñones, Roberto Gutiérrez, Juan Dores, Ricardo Yagus y de otros dirigentes del sector laboral ferroviario.

● SIN COLABORACION

El personal del Ferrocarril Mitre, inició un "quite de colaboración" según el cual, no se realizarán "recargos horarios de tareas, circunscribiéndose las mismas entre las 6 y las 14 y no realizando durante la tarde o la noche".

La medida fue adoptada por sendas asambleas de los trabajadores, de vías y obras, de las Seccionales San Martín y Victoria de la Unión Ferroviaria, "ante varios accidentes producidos, dicen, porque la empresa, no provee botines de seguridad".

Tampoco habrá guardia, el fin de semana y durante todo el sábado y domingo próximos, también no se cumplirán las tareas de mantenimiento.

"CAROLINA": PUNTO FINAL

LA PLATA, 3 (De nuestro corresponsal).— Fueron entregados ayer a las autoridades del zoológico de esta ciudad, los restos de la jirafa Carolina, poniéndose punto final a la polémica que se inició dos semanas atrás con motivo de la denuncia que involucró al ex ministro Alfredo Martínez de Hoz, su esposa, las Madres de Plaza de Mayo y al taxidermista Antonio Di Carlo.

Como se recordará, la denuncia fue formulada por el titular de la Asociación de Defensa de la Naturaleza, Osmar Peralta Bergna, quien acusó al ex ministro Martínez de Hoz de haber adquirido la cabeza y el cuero del animal para adornar su residencia.

Los restos de la jirafa Carolina, según se supo ayer, se encontraban desde fines de 1980 en poder del taxidermista Mario Di Carlo, quien afirmó que no actuó por pedido expreso del ex titular de Economía de la Nación, sino a solicitud de las autoridades del zoológico, que contrataron al profesional.

Esta tarea finalmente no pudo concretarse dado que, explicó Di Carlo a la prensa, los restos llegaron a su poder en un "avanzado estado de putrefacción".

Admitió el taxidermista que realizó en otras oportunidades algunos trabajos personales que le fueron solicitados por Martínez de Hoz, pero afirmó que este "nada tiene que ver" en el sonado caso de la jirafa Carolina.

LAS "62" DE CGT-AZOPARDO

Plenario Previo a Asamblea que Designará la Mesa Nacional

La CGT de Azopardo reunirá mañana viernes a unos 600 dirigentes de todo el país, en un plenario previo a la realización de la asamblea que designará a la mesa nacional de sus propias **"62 Organizaciones"**, en competencia con las que lidera **Lorenzo Miguel.**

La reunión de mañana se realizará a las 18, en el hotel "Los dos chinos", del barrio de Constitución, y contará con la asistencia de los principales dirigentes de la CGT de Azopardo.

En cuanto a la asamblea, de la que surgirá la conducción nacional de las nuevas "62", sesionará el 24 del corriente, en esta capital, informaron voceros sindicales.

Ya está virtualmente resuelto que las "62" azopardistas tengan una conducción unipersonal, que estará a cargo, casi seguramente, del textil **Délfor Giménez,** o del metalúrgico **Luis Guerrero.**

● EN LA PROVINCIA

La CGT de Azopardo, que anoche conformó su regional Mar del Plata, en la que se desempeñará como secretario general el textil **Juan Rogic**, se apresta a hacer lo propio con la delegación de las "62", en la ciudad atlántica.

También, en los próximos días, quedarán conformadas las CGT y "62" azopardistas en la ciudad bonaerense de Zárate, mientras que está previsto el viaje de altos dirigentes al norte del país con la misma finalidad.

Un portavoz de la CGT Azopardo explicó que la formación de las "62" tiende a dotarla de un aparato político que la habilite "para negociar con el otro aparato político", en obvia referencia al que encabeza Lorenzo Miguel.

"Existiendo dos aparatos políticos, la situación va a obligar a los responsables de cada uno de ellos a sentarse a negociar", agregó.

JUDICIALES: APOYAN PARO

CATAMARCA, 3 (De nuestro corresponsal).— La Sociedad Gremial de Empleados Judiciales de esta provincia, luego de largos debates, resolvió por unanimidad adherir al cese de actividades dispuesto para el próximo 9 del corriente por la Federación Judicial Argentina.

La resolución de adhesión al paro de actividades dispuesto por la entidad nacional de los empleados judiciales, fue comunicada por el secretario general del gremio catamarqueño, licenciado Daniel Fuentes quien también destacó que a partir del día 9 y hasta el 15 del mismo mes se realizarán paros sorpresivos.

Detallando lo resuelto por la Sociedad Gremial de Empleados Judiciales de Catamarca, explicó que luego de los paros sorpresivos a realizar, y en caso de no ser satisfechos los reclamos puntualizados, convocarán a un nuevo plenario

En medio del núcleo conformado por los empleados judiciales de Catamarca, según así lo hicieron conocer voceros gremiales, las medidas de fuerza decididas son "la única respuesta que tienen las demandas no satisfechas que datan de largo tiempo". También se dijo que "el malestar del gremio judicial va creciendo en relación proporcional al tiempo que demora el surgimiento de las soluciones peticionadas". Por esta razón no "se descarta que luego del 15 se puedan adoptar mayores medidas de protesta".

LOZA: RECIBIMOS EL SUPA CON CUENTAS EN ROJO Y UNA OBRA SOCIAL DEFICIENTE

El secretario general del Sindicato Unidos Portuarios Argentinos (SUPA), **César Loza,** afirmó que, tras siete años de intervención militar, recibe el gremio **"con cuentas en rojo y una obra social deficiente"** que obligará a **"comenzar todo de nuevo".**

"Cuando los militares tomaron el sindicato —después del golpe de estado de marzo de 1976—, **tenía dinero en los bancos, no debía nada, la obra social funcionaba maravillosamente",** se lamentó el flamante directivo del SUPA.

Loza, electo el martes por aplastante mayoría en los comicios para la renovación de autoridades del gremio de trabajadores portuarios, habló ayer en una asamblea realizada dentro del puerto metropolitano, donde delineó su programa de acción sindical.

"Uniremos nuestros proyectos con los de los compañeros de otras listas para hacer todo lo positivo que en ellos haya", aseguró.

Dijo que el sector portuario atraviesa una situación **"de emergencia"** y fustigó el **"abuso patronal",** que aprovecha la desocupación en el gremio para **"pagar en negro, no hacer los aportes sociales y especular con el hambre de cada uno de nosotros".**

Anticipó que para revertir esa situación "uno de nuestros principales objetivos será cambiar el sistema de contratación portuaria" y que para ello propiciará la formación de una mesa integrada por "el gobierno, las empresas y nosotros".

Indicó que esa mesa perseguirá el propósito de "darle estabilidad al trabajador portuario".

Agregó que "nuestra acción se desarrollará fuera del sindicato, por todo el puerto, creando las comisiones necesarias, colocando los inspectores suficientes para terminar con el abuso y el pago en plata negra".

Dijo que uno de los principales propósitos del gremio deberá ser el de "regresar de los 2.000 jornales que trabajan actualmente a los 12.000 que se hacían antes", y consideró imprescindible que para su cumplimiento se reactive el aparato productivo.

Consideró prioritario recuperar la obra social del gremio "para volver a tener el nivel de asistencia con que contaba en el año 1976, cuando a los portuarios no se les cobraban los remedios y eran atendidos como debían.

● FELICITACION DE CGT-BRASIL

La CGT de la calle Brasil, que lidera Saúl Ubaldini, expresó su "felicitación a los trabajadores portuarios", que consagraron como nuevo secretario general del gremio a César Loza, por considerar que demostraron "su conducta gremial y su voluntad inquebrantable de recuperar la organización para sus legítimos dueños, los trabajadores".

Al comentar el triunfo de César Loza, integrante del Consejo Directivo de la CGT-Brasil, la central obrera que encabeza Ubaldini expresó que "una vez más, las bases, en su mayoría nunca se equivocan" y afirmó que "no nos queda ninguna duda de que el gremio portuario seguirá manteniendo en el alto nuestra consigna de paz, pan y trabajo".

EVITAR DESPIDOS

Instancia Oficial Sobre Volkswagen

Una nueva instancia oficial destinada a evitar el despido de 200 trabajadores de las fábricas que la empresa automotriz Volkswagen Argentina posee en San Justo y Monte Chingolo se cumplirá hoy cuando se reúnan representantes obreros, patronales y del Ministerio de Trabajo en una audiencia de conciliación.

La de hoy será la segunda audiencia de ese tipo que se efectúa desde que la semana pasada los obreros de la Volkswagen realizaron un cese de actividades con concentración frente al Ministerio de Trabajo y la Casa de Gobierno, con el fin de llamar la atención de las autoridades sobre el problema.

Los trabajadores también han solicitado el apoyo de la CGT-Brasil a su posición que, para evitar el despido de los 200 obreros, incluye la posibilidad de menor cantidad de horas trabajadas por hombre en cada semana.

El apoyo obrero al pedido de los trabajadores mecánicos de Volkswagen también alcanza a las seccionales Avellaneda y La Matanza del SMATA y a las "62 Organizaciones", de Avellaneda, según señaló un comunicado de la comisión interna

Mientras tanto, el movimiento de unidad automotriz "Lealtad a Kloosterman", que encabezan Rubén Cardozo y Delfino Pérez —enrolados en la CGT-Azopardo— reclamó al secretario de Industria, Luis Gottheil, que impida a la empresa Volkswagen concretar su plan de despidos masivos

ALARMA DE VECINOS

Fisuras en Casas de Bahía Blanca

BAHIA BLANCA, 3 (De nuestro corresponsal).— La posibilidad de que se hayan producido nuevas fisuras en casas de Ingeniero White, a raíz del descenso de la napa freática, se está investigando en la municipalidad.

El hecho, de confirmarse, significaría un estado de alerta en los vecinos, que hace un año resultaron damnificados por los movimientos de suelo que afectaron las estructuras de sus viviendas.

Por lo menos se estaban estudiando tres casos, calificados como "presuntos". Se debe establecer si realmente se trata de, antiguas rajaduras que se estaban abriendo o nuevas aberturas.

Según se supo, una de las denuncias de rajaduras provienen de una casa de la calle Vélez Sársfield, que había sido reparada dentro del plan de "tapado de las hendiduras" que llevó a cabo la Municipalidad el año pasado. Como se sabe, los trabajos concluyeron un total de casi 70 unidades con resultados satisfactorios.

La comuna, dispuso que un profesional concurriera a los domicilios donde se habrían reabierto las fisuras, para constatar la presunta anormalidad.

En tanto, continuan trabajando en el lugar los miembros locales de la comisión especial creada por el Ministerio de Obras Públicas de la provincia.

PROBLEMA MARITIMO

Soluciones con Empresas Privadas

La Coordinadora de Gremios Marítimos mantiene las medidas de fuerza en las empresas estatales con las que no han solucionado todavía sus reclamos salariales, actitud que a su vez se prolonga a otras empresas de carácter privado. Por su parte y como informáramos en nuestra edición anterior levantarón el paro que se venía realizando en las empresas Shell, Esso y Botacci.

Las medidas de fuerza por segundo día consecutivo afectan a las estatales de Yacimientos Petrolíferos Fiscales y Yacimientos Carboníferos Fiscales y las privadas Astra Petrolera y Lunmar, esta última de buques tanques, según informó el secretario de turno de la Coordinadora Jorge Ariaz.

De esta forma el conflicto de los marítimos con las empresas del sector ha tendido a parcializarse aún más, en la medida que las diferentes compañías han ido accediendo a los reclamos que se iniciaron con las medidas de fuerza consistentes en demorar por 48 horas la zarpada de los buques de ultramar que estaban en condiciones de hacerlo, y en paros de 12 horas a partir de las 18, contra las embarcaciones fluviales.

Por otra parte la Coordinadora de Gremios Marítimos informó que fueron suscriptos en su sede de la calle Estados Unidos al 800, los acuerdos con las empresas Shell, Esso y Botacci, otorgándose aumentos que rigen hasta el mes de marzo con diferentes porcentajes.

UN AUMENTO DEMORADO

Wehbe Habría Descartado el 12% a Estatales

El ministro de Economía, que hoy recibirá a los representantes de la Coordinadora de Gremios Estatales, habría descartado la posibilidad de que se otorgue un aumento de sueldos, *en febrero*, a los trabajadores del sector público.

De esta manera el propio ministro Jorge Wehbe salió al cruce de una versión surgida en la propia cartera económica, en el sentido de que se otorgaría a los estatales un aumento del 12 por ciento.

Wehbe recibirá a los estatales hoy, oportunidad en la que escuchará un reclamo de recomposición salarial.

El titular del Palacio de Hacienda desalentó la expectativa del incremento al señalar que "los aumentos ya han sido concedidos".

"Supongo —añadió— que de todas maneras conversaremos amigablemente sobre algunos aspectos generales, pero la política presupuestaria ya ha sido anunciada y es bastante amplia".

"Para este mes —indicó— hay proyectado aumentos, se va a proceder a la recomposición salarial en abril, de modo que creo que eso está resuelto, pero siempre hay algunos temas para conversar".

"¿Se podrá cambiar algo?", insistió uno de los periodistas.

"Dudo de que podamos cambiar algo —respondió Wehbe— porque todo esto ha sido proyectado con el máximo de posibilidades".

Las fuentes del Palacio de Hacienda señalaron que en un principio se había calculado un aumento del 10 por ciento pero que, ante la disparada inflacionaria que hizo crecer el costo de la vida un 16 por ciento se consideró insuficiente dicha cifra.

● **CONTROL DE PRECIOS**

"Esperamos que no sea necesario recurrir a un control de precios", manifestó el ministro de Economía, doctor **Jorge Wehbe**, al ser consultado por los periodistas sobre las medidas anunciadas desde los medios oficiales. Afirmó que él tenía "la confianza de que será así *porque no soy partidario de los controles*".

Explicó más adelante que durante la reunión del gabinete nacional explicó "el estado de preparación del presupuesto", y que además "se trataron los principales problemas y explicado las razones que imponen una restricción en los gastos para mantenernos dentro de las medidas que nos hemos propuesto, es decir, que el déficit no sobrepase el 2,12 por ciento del producto bruto, sin afectar con esto el Plan de Obras Públicas, para que el programa no sea recesivo".

Con respecto al control de precios, el ministro **Wehbe** apuntó que "hay una mala experiencia con respecto al control de precios", y que a él no le parece que "esto sea conveniente". Sin embargo, admitió que "también es cierto que hay una mala experiencia con respecto a la inflación, de modo que esperamos la colaboración de todos los sectores empresarios, para que no se trasladen expectativas, que es lo que generalmente ocurre". Añadió que "hay factores sicológicos muy importantes en todo este proceso inflacionario" y exhortó a "tener la voluntad para corregirlo".

CONSAGRAN A DIRIGENTE BAHIENSE COMO NUEVO SECRETARIO GENERAL DEL "SOMU"

El joven dirigente bahiense, Miguel Angel Pascual, de la "Lista 33 Celeste y Blanca", adicta a la CGT de Saúl Ubaldini y a las "62 Organizaciones" de Lorenzo Miguel, se consagró esta madrugada nuevo secretario general del Sindicato Obreros Marítimos Unidos (SOMU), al cabo de una reñida elección que se definió por 201 sufragios en un caldeado ambiente donde no faltaron los disparos de armas de fuego.

El resultado se conoció a las 2 de hoy, luego de siete horas de escrutinio de los votos correspondientes a la Capital Federal y Pascual obtuvo el triunfo sobre su adversario, Juan Arce, de la "Lista Celeste Nº 2", por el apoyo obtenido en el interior del país, ya que resultó perdidoso en el ámbito metropolitano.

Pascual logró 3.021 de los 5.877 votos computados, contra 2.820 de Arce, de donde surge la exigua diferencia a su favor.

El candidato ganador obtuvo el triunfo en ocho de las diez secciones electorales del interior y logró en total una diferencia a su favor de 459 votos (1.275 a 816), que sería definitiva.

El nuevo secretario general triunfó en Rosario, Bahía Blanca, Posadas, Barranqueras, San Fernando, Campana, Colón y Corrientes, mientras que Arce lo hizo en Santa Fe y Mar del Plata.

En la Capital Federal la lista perdedora ganó por 258 votos, que no le alcanzaron para impedir su derrota en el orden nacional.

De los 3.786 votos emitidos en esta Capital la "Lista 33 Celeste y Blanca" de Pascual obtuvo 1.746 contra 2.004 de Arce, mientras que hubo 18 anulados y otros tantos en blanco.

La prolongada espera y las abundantes libaciones con que fue matizada, ya que los cuarteles generales de Arce y de Pascual, estaba ubicados en sendos bares de las adyacencias del sindicato acentuaron la propensión hacia el enfrentamiento.

Mientras en el interior de la sede del SOMU, en Belgrano 1669, de esta Capital, la Junta Electoral contaba los votos, sendas barras esperaban ansiosos y amenazaron reiteradamente con agredirse mientras intercambiaban insultos y chanzas de grueso calibre.

PROLONGAN HORARIO DE SUBTE DE LINEA "A" POR EL CORSO

La línea de subterráneos prolongará su horario de servicios los sábados 5, 12 y 19 de este mes, con motivo de la celebración del corso de Carnaval en la Avenida de Mayo, según hizo saber la empresa Subterráneos de Buenos Aires SBA mediante un comunicado.

Esos días, el último coche que partirá desde Primera Junta hacia Plaza de Mayo lo hará a las 2.02, y en sentido inverso a las 2.20.

En los restantes días de festejo del carnaval, los últimos trenes de la mencionada línea partirán desde las respectivas cabeceras a la 1.02 (Primera Junta-Plaza Mayo) y 1.20 (Plaza de Mayo-Primera Junta) de acuerdo con la información suministrada por SBA.

La prolongación de los horarios durante los citados días, según refirió a la prensa un funcionario de la empresa de subterráneos, es para facilitar el traslado de los usuarios y así brindar mejores servicios.

"LE TEMEN A LA DEMOCRACIA"

Grave Denuncia de Storani

CORDOBA, 3 (De nuestro corresponsal).— El dirigente radical Conrado Storani denunció hoy aquí una conspiración "contra el poceso de institucionalización" de parte de intereses financieros y grupos económicos multinacionales.

Storani sostuvo que "se acrecentaron los temores de que no se llegue a las elecciones, a la vez que aumentaron los enemigos de la democracia".

"Le temen a la democracia porque habrá jueces constitucionales y un congreso Nacional que investigue".

En declaraciones al periodismo, puntualizó que "muchos de esos enemigos están dentro del actual régimen, o con los intereses financieros y las multinacionales".

El titular del movimiento de Renovación y Cambio de esta provincia explicó también que esos grupos económicos temen que el gobierno constitucional "los despoje del póder financiero y de los grandes beneficios que hasta ahora exportaron sin ningún control".

El funcionamiento del estado de derecho "abrirá investigaciones de los delitos económicos cometidos hasta ahora exportaron sin ningun control".

● **SORPRESA**

La empresa Ferrocarriles Argentinos expresó su "sorpresa" por los "cargos" que le formuló CONINAGRO respecto a la presunta lentitud de los trenes que transportan granos a granel.

En una declaración distribuida aquí, Ferrocarriles dice que "a esa entidad le constan los reclamos formulados por la empresa en reuniones mantenidas en la Subsecretaría de Agricultura, en la que participara su presidente, señor Orlando Gilardoni, relacionadas con la inmovilidad de vagones por falta de descarga en puertos".

En este sentido, expresa que se formularon varios reclamos "en el más alto nivel sobre la inmovilización que sufren sus vagones en los puertos.

FALSA ALARMA EN CASA DE FRONDIZI

La Brigada de Explosivos de la Policía Federal concurrió anoche al edificio donde vive el ex presidente Arturo Frondizi, al recibir una denuncia sobre la presencia de un paquete sospechoso —según se comprobó— que solo contenía dos botellas vacías.

La presencia de la Brigada en Beruti 2526 de esta Capital, causó alarma en el vecindario, pero la situación se aclaró inmediatamente y todo volvió a la normalidad.

En el sexto piso del edificio vive Frondizi, titular del Movimiento de Integración y Desarrollo (MID).

Se desconoce quién formuló la denuncia y fuentes allegadas al ex presidente dijeron que ignoraban totalmente el hecho.

ADUANA: 'MUCHOS OBSTACULOS'

Mensaje de ex Administrador

El renunciante administrador nacional de aduanas, vicealmirante (RE) Juan Carlos Martínez, sostuvo que durante su gestión en el organismo debió enfrentar "obstáculos internos, algunos poderosos que vienen casi desde la historia", y "otros enraizados en la rutina, la comodidad y la conveniencia personal".

En un mensaje que difundió con motivo de su alejamiento del cargo, el vicealmirante Martínez recalcó que su propósito fue "dejar una pequeña lección: la conducta y las sanas convicciones puestas al servicio de la comunidad, triunfan sobre los intereses mezquinos y sectoriales".

El funcionario renunciante, que no especificó cuáles fueron los "obstáculos" contra los cuales tropezó durante los seis años que estuvo en el cargo, tuvo también palabras de condena para las críticas que desde distintos sectores se vienen formulando en los últimos tiempos.

Señaló que son responsables de ellas "los profesionales del oportunismo, la demagogia y la destrucción de la fe ciudadana", que evidencian con su actitud un "olímpico menosprecio de la memoria colectiva mediante una sorprendente y audaz amnesia de sus propias culpas".

Añadió que esos críticos, a los que tampoco mencionó expresamente, olvidan "lo que hicieron, lo que no hicieron y lo que dejaron hacer por complicidad o miedo cuando tuvieron responsabilidades

Precisó que ahora "vuelcan sobre la República su visión interesada y apocalíptica de la realidad, echando sobras sobre la honorabilidad de las instituciones y de las personas".

Puntualizó que frente a esas críticas "aspiramos a mostrar los resultados de un trabajo fecundo y constructivo, de una tarea realizada dentro de los más severos cánones éticos".

Dijo que el objetivo que persiguió fue lograr "una aduana actualizada, con leyes y regulaciones claras, que fuera un vehículo eficiente para el tráfico de mercaderías.

SALVI REEMPLAZA A NARVAIZ

El Poder Ejecutivo Nacional designó hoy a Oscar Mario Salvi como juez Nacional de Primera Instancia en lo Criminal y Correccional Federal de esta Capital en reemplazo del renunciante Pedro Narvaiz.

La medida fue dispuesta por Decreto 246 difundido hoy.

Hasta hoy el Juzgado que correspondía a Narvaiz era atendido en forma interina por el juez Federal José Dibur y, anteriormente, durante todo enero estuvo a cargo del juez Martín Anzoátegui, cuyo Juzgado Federal está de turno en el corriente mes.

● **LA DENUNCIA**

Narvaiz renunció a su cargo hace dos meses y, una vez en el exterior, dio a conocer diversas denuncias respecto a inconvenientes que había experimentado en su trato con funcionarios del Poder Ejecutivo y oficiales de las Fuerzas Armadas en el ejercicio de sus funciones.

Antes de ello había solicitado la intervención de la Corte Suprema de Justicia para que interviniera en lo que consideraba un conflicto de poderes al no responder el comandante en jefe del Ejército, teniente general Cristino Nicolaides, a su pedido de una nómina de personal militar por entender que estaba dentro de sus prerrogativas el mantener el anonimato sobre el mismo.

Posteriormente, Narvaiz hizo nuevas acusaciones en declaraciones a revistas y diarios en el Uruguay y en Brasil.

NIEVE FABRICA
AUTORIZADA DE 1ª MARCA
440 cm3 $ 32.000
240 cm 3 $ 27.000
Cantidad Limitada
CUZCO 663
TEL.: 642-1092
Al Gremio Dispongo de 100.000 envases

GRAN VENTA COLEGIAL
Créditos a sola firma
PARA VESTIR Y CALZAR A TODA LA FAMILIA
SIN FIADOR - SIN CODEUDOR - SIN GARANTE
¡SIN VUELTAS!
oferta: CREDITO POR $ 4.000.000.00
EN 8 CUOTAS IGUALES DE $ 500.000.-
LYNCH 3955
Casi esq. Av. Saenz 1100
91-3529 ● POMPEYA
tienda VENUS

LA JUNTA CON TEMAS MILITARES

Primera Reunión Tras el mes de Vacaciones

La Junta Militar se reunión hoy tras un mes de receso por las vacaciones de sus integrantes, para analizar temas de índole militar, y repasar la situación nacional, según revelaron fuentes confiables.

Las deliberaciones de la fuerza se realizan en el edificio "Libertad", sede del comando en Jefe de la Armada, con la presencia de los tres comandantes en jefe, del Ejército, teniente general Cristino Nicolaides; de la Armada, almirante Rubén Franco y de la Fuerza Aérea, brigadier general Augusto Hughes.

En principio, no asistió a la reunión el presidente Reynaldo Bignone ni el ministro del Interior, Llamil Reston, aunque algunas fuentes no descartaron que lo hicieran sobre el final de las deliberaciones.

En caso de confirmarse la presencia de Bignone y Reston, las fuentes estimaron que el motivo de su concurrencia estaría centrado en el informe que deberán efectuar antes de fin de mes a los comandantes en Jefe sobre el cronograma electoral, que el presidente prometió anunciar a la opinión pública en febrero, tras una nueva ronda de diálogo con los dirigentes políticos y de las líneas internas partidarias.

Las fuentes dijeron que la Junta no analizó la posible derogación de las actas institucionales y la restitución de los derechos políticos a los dirigentes peronistas incluidos en ellas, entre otros, el titular de las 62 Organizaciones, Lorenzo Miguel y la ex presidenta María Martínez de Perón, algo que anteriormente se había mencionado como probable.

Este punto fue considerado por los secretarios generales de las Fuerzas Armadas y el de la presidencia el martes pasado, pero no como uno de los temas a incluirse en el temario de la Junta, sino solamente para su discusión dentro del nivel de secretarios.

Los secretarios del Ejército, general Mario Piotti; de la Armada, almirante Joaquín Gómez y de la Fuerza Aérea, brigadier Alberto Simari, dialogaron con Marque el martes por la tarde en la casa de gobierno.

ESTAMOS BATIENDO RECORD EN TRIGO

ROSARIO, 3 (De nuestro corresponsal).— El embarque de granos por el puerto local durante enero alcanzó a 450 mil toneladas, prácticamente la mitad de ellas trigo, con lo que se alcanzó un nuevo record, dijeron fuentes de la exportación.

Las mismas fuentes indicaron que se llegó a esa cifra pese a que solamente trabaja a pleno una unidad de elevadores del puerto local y se registran demoras en la descarga de vagones ferroviarios.

Asimismo, dijeron que la unidad cuatro no trabaja y que la seis solamente lo hace en forma reducida.

EL BROTE DE POLIO, CONTROLADO

RESISTENCIA, 3 (De nuestro corresponsal).— El brote de poliomielitis que castigó a la provincia de Chaco durante las últimas semanas, se encontraría totalmente controlado, según informaron oficialmente autoridades sanitarias en esta ciudad.

● **AGUAS CONTAMINADAS**

Pese a que Resistencia se halla rodeada de aguas contaminadas, que constituyen un peligroso foco de contagio, funcionarios del Ministerio de Salud Pública estimaron que "no hay que temer por nuevos casos" ya que el último detectado fue el pasado 19 de enero.

● **VACUNACION MASIVA**

El director del hospital pediátrico de esta ciudad, Enrique Deschutter dijo esta mañana que "podemos asegurar que un 90 a un 95% de la población infantil de Resistencia ha sido vacunada".

Dicen que Pasó el Peligro

Consultado sobre casos de niños atacados de varicela en los albergues que ocupan los evacuados, el doctor Deschutter reconoció que existen, "pero están controlados y no hay que crear alarma pues se trata de una enfermedad benigna".

"Podemos asegurar que los profesionales de la salud de todo Chaco estamos trabajando y vigilando mucho más allá que los reglamentos y las normas aconsejan, porque somos conscientes que la inundación se mantiene latente, y por eso nadie puede bajar la guardia", agregó el doctor Deschutter.

Por su parte el subsecretario de Salud Pública de Chaco, doctor Carlos Delgado, quien efectuó el control de la campaña de vacunación antipoliomielítica informó anoche, que "en el interior de la provincia se procedió a vacunar casa por casa en operaciones rastrillo, con equipos integrados por personal de Salud Pública y voluntarios.

El doctor Delgado estimó que se suministraron 50.000 vacunas Sabín-oral, en pueblos del interior chaqueño, "pero igualmente la semana próxima iniciaremos otra campaña de rastreo para cubrir cualquier eventual no vacunado".

● **OBRAS CLOACALES**

El ministro de Gobierno Fernando Medina Allana, por su parte aseguró que en la localidad de General San Martín, donde se produjeron la mayor cantidad de casos, "han comenzado las obras cloacales, con la intención de eliminar charcos, arroyos y aguas estancadas", pero que la obra está condicionada "a las disponibilidades presupuestarias".

● **LAS DESGRACIAS**

"Las inundaciones provocaron estas desgracias marginales, pero de ninguna manera nunca el gobierno dejó de atender la salud de la población", finalizó el ministro.

LAS PENSIONES DE AUTONOMOS

Para la obtención de la pensión en el régimen de los trabajadores autónomos es imprescindible que el causante hubiera estado afiliado a la caja antes de producirse el fallecimiento, aclaró la Caja Nacional de Previsión para Trabajadores Autónomos.

Destacó que para acceder al beneficio del subsidio por sepelio el causante debe ser beneficiario de la Caja antes de fallecer o tener expediente en trámite con derecho al beneficio solicitado al momento de su deceso.

SE HABILITO TERMINAL DE MICROS

Con el comienzo de los servicios de seis empresas de transportes de pasajeros, ocurrido en el primer día hábil de la presente semana, quedó librada a su uso la Estación Terminal de Omnibus de la Ciudad de Buenos Aires, ubicada en la zona de Retiro de esta capital.

La terminal, extendida entre las calles Antártida Argentina, Ramos Mejía, la calle 10 y los terrenos del ferrocarril San Martín, ocupa una superficie de 40.000 metros cuadrados y 3 plantas. En la planta baja se efectúa el retiro de equipaje y también están los depósitos de cada empresa. En el primer piso está la entrada de pasajeros, boleterías y galerías comerciales, habiéndose destinado el segundo para oficinas donde funcionarán ENTel y ENCOTEL y la sucursal de un banco.

La moderna estación terminal, cuyo tiempo de construcción demandó 26 meses, posee sistemas de computación mediante los cuales se controlarán entradas y salidas desde las 75 plataformas y el movimiento de las empresas de transportes.

El sistema de peaje determinado establece que hasta un recorrido de 300 kilómetros, los ómnibus pagan 100.000 pesos, y por más de esta distancia deben abonar 170.000 pesos. En cuando a los pasajeros se había establecido que pagarán 10.000 pesos, pero por el momento no rige tal disposición.

INTENDENTE

Demanda Obrera

VIEDMA, 3 (De nuestro corresponsal).— La seccional Río Negro de la Unión Personal Civil de la Nación (UPCN), demandó judicialmente al intendente municipal de General Roca, Sergio Díaz, por descontar a los empleados comunales un día de trabajo en que se realizó una huelga.

El jefe municipal, emitió mediados de diciembre pasado una resolución estableciendo el descuento en los haberes de todos los empleados que no concurrieron a sus puestos de trabajo el 6 de ese mes día en que se realizó un paro de actividades.

COMO HAY QUE AFILIARSE AL PAMI

El Instituto Nacional de Servicios Sociales para Jubilados y Pensionados recordó la documentación que debe presentarse en los casos en que se curse la solicitud de afiliación en las condiciones de titularidad.

Se exige el documento de identidad y la última orden de pago previsional, recibo de cobro de haberes, primera liquidación o certificación del organismo previsional que corresponde.

Para los extranjeros es necesario presentar el certificado de domicilio y cuando se trata de personas que tengan pensión en trámite derivada, es decir aquellas que provienen del fallecimiento del jubilado, deben presentar un certificado de defunción del causante, partida que acredite el vínculo con aquél y certificación de iniciación del trámite.

UN GAY SERA 'REINA' DE LA ESCOLA

RIO DE JANEIRO, 3 (ANSA).— Una "ofensa" al Carnaval, un "insulto" a las escuelas de samba: así reaccionaron periodistas y organizadores de las escuelas de samba de Río de Janeiro al anuncio de que la pequeña escuela "Unidos do Gaviao", en la vecina Niteroi, desfilará este año con un "travesti" en lugar de la tradicional figura femenina de la "porta bandera".

Los aficionados del samba y de los desfiles de Carnaval recordaron que tradicionalmente no existe discriminación contra los homosexuales en las escuelas de samba, pero "jamás alguien había ofendido a las dos figuras centrales del desfile: la "porta bandera" y el "maestro de cremonia" que representan a toda la escuela de samba con sus fantasías de lujo y sus pasos elegantes.

Cabe recordar que la participación y la presencia de los homosexuales se torna cada vez mayor a cada año, existiendo ya un concurso de "reina gay del Carnaval", un "baile gay" y hasta una "marathon gay", que comenzó por primera vez el año pasado, además de ser reconocidamente homosexual gran parte de los participantes de concursos de fantasías.

● **OLA DE ASALTOS**

RIO DAS OSTRAS, Brasil, 3 (UPI).— El robusto y cuarentón coronel de la policía militar parecía un niño zambulléndose alegremente en cada ola que llegaba a la semidesierta y paradisíaca playa tropical, en pleno y soleado mediodía.

En ese mismo momento, a 150 metros de la playa, tres hombres también estaban muy entretenidos, robando todos los objetos de valor de la casa de veraneo del coronel, ante la atónita mirada del anciano padre del militar y un niño de cuatro años, apuntados con revólveres.

El coronel, como miles de brasileños, estaba de vacaciones en el caluroso enero.

Eligió una de las muchas playas del litoral brasileño para olvidarse de la crisis económica sin precedentes en el Brasil, donde el desempleo y la delincuencia avanzan a pasos agigantados en las principales ciudades.

Italpark
Te espera para disfrutar 7hs. de todos sus juegos.
Entrada General $ 60.000.- (por persona)
MIERCOLES 2 A DOMINGO 6 DE FEBRERO DE 14 A 21 HS.
Tu entrada te permite hacer uso de todos los juegos tantas veces como lo desees
ENTRADAS LIMITADAS
Te esperamos
Av. Libertador y Callao

IMPUESTOS, MAS DEL 100%

Buenos Aires: Se Fijarán Sobre Costo de la Vida

LA PLATA, 3 (De nuestro corresponsal).— El ministro de Economía, Pedro Pou, anticipó que el incremento de los Impuestos Inmobiliario y del Automotor y las tasas municipales bonaerenses "por lo menos duplicaría los valores de 1982" durante el presente año fiscal.

Sin embargo, Pou no dio la cifra exacta de los ajustes impositivos porque "aún está en estudio la definición final de los montos para este ejercicio fiscal".

Pou reiteró que la primera cuota de las tasas comunales se incrementará "en un 50% respecto del monto de lo recaudado en el ejercicio anterior".

El titular de la cartera económica bonaerense dijo que recién la semana que viene quedarán definidos los montos impositivos para el ejercicio fiscal de 1983.

Reveló que "es muy pequeño" el número de grupos familiares que en toda la provincia se acogió al beneficio de eximición del pago de la cuota adicional de tasas municipales.

Señaló al respecto que la cifra exacta del número de contribuyentes que por tener ingresos familiares menores a 6 millones de pesos no pagó esa cuota "se conocerá antes de fin de mes".

Los objetivos "de nuestra administración", aseveró Pou, "son cumplir con los servicios que brindamos, realizar el plan de obras públicas anunciadas, y no incrementar la presión impositiva en términos reales".

La política impositiva para 1983 "se está elaborando sobre los índices de costo de la vida, precios mayoristas, y de explotación agropecuaria del año pasado".

No obstante, remarcó que damos especial atención, para la fijación de estos montos impositivos, a la situación de los contribuyentes con ingresos que no han aumentado como esos índices".

Señaló que la elaboración de las pautas provinciales que disponen los topes para los ajustes de las tasas municipales "está retrasada".

Explicó el retraso porque "recién conocimos hace unos días las cifras de los impuestos nacionales en los cuales la provincia tiene una coparticipación, y a su vez, las municipalidades coparticipan con la provincia".

CLIMA BELICO EN MORON POR AUMENTO DE TASA MUNICIPAL

Numerosos vecinos del partido de Morón, como expresión de protesta por el "exagerado" aumento de los impuestos por alumbrado, barrido y limpieza, se concentrarán el lunes próximo, a las 18, en la plaza ubicada frente a la Municipalidad local. Señalaron, para puntualizar su disconformidad, que las tasas municipales aumentaron este año un 370% con relación a 1982 y que "los montos de las dos primeras cuotas son iguales a todo lo pagado durante el año anterior".

Acusan de "grave insensibilidad" al intendente y ponen de relieve que "los vecinos afectados se negarán a pagar impuestos tan abusivos, que escapan totalmente a la actual realidad socio - económica". Un grupo de disconformes se reunió en Castelar, para anunciar el acto que se efectuará el lunes en la ciudad de Morón.

Algunos vecinos manifestaron que "a este paso, nos conviene vender la casa y pagar un alquiler". En sectores humildes se señaló que "si las cosas siguen así, vamos a tener que optar entre pagar los impuestos o dar de comer a nuestros hijos".

Se ha enfatizado que la mayoría de las viviendas de quienes protestan, han sido compradas, "con grandes sacrificios", utilizando créditos hipotecarios.

OBRAS DE DESAGÜES EN LA PROVINCIA

El gobierno de la provincia de Buenos Aires anunció que se propone licitar, durante el mes de marzo, la construcción de desagües en una superficie de 500 hectáreas, situadas en los partidos bonaerenses de Morón y la Matanza.

La realización de la obra, que beneficiará a 120.000 pobladores de esa zona, fue comunicada personalmente por el gobernador Jorge Aguado a una delegación de dirigentes de sociedades de fomento de esos distritos, durante el transcurso de una reunión a la que también concurrió el ministro de Obras Públicas de la provincia, Carlos Benaglia.

Los trabajos comprenden desagües de la calle Don Bosco y una serie de ramales y conductos que conducirán las aguas propias de la cuenca del arroyo Maldonado hacia el arroyo Morón, y de allí, al río Reconquista.

DERECHOS HUMANOS PIDE CESAR CON LA REPRESION

La Asamblea Permanente por los Derechos Humanos (APDH) sostuvo ante la Multipartidaria que el proceso de retorno a la democracia "solo se podrá materializar si se desmantela el aparato de represión política que tanto daño continúa causando a la vida y al futuro de la Nación".

En una nota dirigida a las máximas autoridades del quintento político, la APDH recuerda que "algunos otros hechos de extrema gravedad que han tenido lugar en estos últimos días señalan la actuación del aparato represivo".

Menciona el secuestro del joven artista Héctor Fernández Leal, que fue "bárbaramente golpeado.

Se refiere también a la detención de Antonio Cáceres, que "al ser torturado le rompieron a golpes el tímpano".

"Sobre este episodio se desconocen los motivos de la detención de Cáceres —encargado de un edificio de departamentos—, salvo que el hecho se explique porque en la casa vive el general Ernesto Fatigatti", añade la nota de la APDH.

Menciona, también, un suceso que califica de "insólito". "El teniente coronel Oscar Jardel, fue sancionado por sus declaraciones públicas y desde el momento en que es conducido a la dependencia donde debía cumplir el arresto impuesto, los familiares vienen reclamando por su paradero".

La entidad recuerda que continúa impune el asesinato del obrero Dalmiro Flores, ocurrido al término de la marcha de la Multipartidaria el pasado 16 de diciembre.

ESPAÑA: MARCHA DE MADRES ANTE NUESTRA EMBAJADA

MADRID, 3 (AP). — La señora Hebe Pastor de Bonafini, presidenta de la agrupación argentina "Madres de Plaza de Mayo", junto con la vicepresidenta, María Adela de Antokoletz, comparecieron hoy aquí ante la comisión del senado que investiga la desaparición de ciudadanos españoles o descendientes en varios países latinoamericanos.

Las dirigentes del grupo argentino se encuentran en esta capital en visita de 10 días, para solicitar la ayuda del gobierno y de los partidos políticos españoles para esclarecer la desaparición de millares de compatriotas bajo el régimen militar de su país en los últimos años.

Las señoras de Bonafini y de Antokoletz entregaron al presidente del senado, el socialista Federico de Carvajal, la lista de nombres de ciudadanos españoles o sus descendientes desaparecidos en la Argentina durante ese período.

Posteriormente las visitantes se unieron a una manifestación pacífica ante la embajada argentina.

Unas 600 mujeres participaron en la protesta que se realizó ante la sede de la embajada Argentina, en el Paseo de la Castellana y en la manifestación que duró cerca de una hora, gran parte de las manifestantes coreó "asesinos" y portaban carteles que decían: "Con vida se los llevaron, con vida los queremos" y "Se va a acabar, se va a acabar, la dictadura militar". De la marcha participó Dolores Ibarruri, "La Pasionaria".

AVENIDA CON CORTE

Será clausurada media calzada de la avenida Emilio Castro en su intersección con la calle Oliden. Así lo hizo saber la Dirección de Tránsito de la Municipalidad de Buenos Aires, al informar sobre el avance de las obras del río subterráneo "Floresta - La Matanza". Por tal causa, desde mañana a las 8, el tránsito que por la avenida Emilio Castro se desplaza hacia la avenida General Paz, deberá desviar por la avenida Larrazábal, Ulrico Schmidel, su ruta.

TRASLADAN MAS EXTREMISTAS

Otro Contingente Alojado en Villa Devoto

Un nuevo contingente de presos fue trasladado anoche a la cárcel de Villa Devoto en espectacular operativo en el que intervinieron efectivos de la Policía Federal y de la provincia de Buenos Aires, se supo extraoficialmente.

Intervinieron unos quince motociclistas de la Policía Federal, igual número de patrulleros, varios celulares y camiones del Ejército que, procedentes de la Unidad 9 de La Plata, ingresaron alrededor de las 21 a la autopista que lleva hacia el barrio de Liniers, dijeron automovilistas y vecinos.

Sumarían alrededor de 220 los presos trasladados a la carcel de Devoto en la última semana, según se estimó en fuentes extraoficiales, ya que oficialmente nada se informó sobre este tema.

● LOS DETENIDOS

Los trasladados serían en su totalidad, personas que se encuentran detenidas a disposición del Poder Ejecutivo o condenados por Tribunales Militares.

La entidad familiares de desaparecidos y detenidos por razones políticas sostuvo que estos traslados significan "un nuevo atropello al derecho a la libertad de los detenidos por razones políticas y gremiales".

Señaló que esto atenta contra "la salud física y psíquica de los presos" dado que en Devoto "se los mantiene confinados y las visitas son con el régimen de locutorio".

Añadió que "por las distancias (existentes) con sus lugares de origen "los presos están "imposibilitados de ver a sus familiares y amigos con la frecuencia debida".

● URGENTE LIBERTAD

Finalmente reiteró sus reclamos "por la urgente libertad de todos los presos por razones políticas y gremiales" y sostuvo que "el único traslado aceptable es a los penales correspondientes a sus domicilios y con el régimen de libertad carcelaria".

● UNA SORPRESA

El traslado del nuevo contingente de presos, según los vecinos del lugar despertó por su magnitud en lo referente a efectivos de la policía participantes, la consiguiente sorpresa. En cuanto a los detenidos se dijo que se trataría de personas que se encuentran a disposición del Poder Ejecutivo o condenados por tribunales militares.

EDICTO

Ruster S.A. comunica que los Sres. Norberto Salvani, Omar Salvani, y Marcelo Oscar Deguez han declarado la pérdida de las siguientes acciones de la Sociedad: Título 1 al 5 numeración de acciones 1 al 25.509; Título 6 numeración de acciones 150.051 al 150.800; Título 31 numeración de acciones 155.051 al 198.655; Título 36 numeración de acciones 411.551 al 445.550; Título 6 al 10 numeración de acciones 25.510 al 51.017; Título 27 numeración de acciones 150.901 a 199.656 a 242.250; Título 32 numeración de acciones 445.551 a 479.550; Título 11 al 15 numeración de acciones 51.018 a 76.526; Título 28 numeración de acciones 151.751 a 192.600; Título 33 numeración de acciones 242.251 a 285.865; Título 38 numeración de acciones 479.551 al 513.550.

Impuesto sobre los Ingresos Brutos

Declaración Jurada Final Año 1982

VENCE EL PLAZO PARA SU PRESENTACION

Categoría "A": 7 de febrero de 1983
No presentarán Declaración Jurada Final los contribuyentes comprendidos dentro del régimen del Convenio Multilateral.

Categoría "B": 15 de febrero de 1983
No presentarán Declaración Jurada Final los propietarios de automóviles de alquiler con taxímetro.

Presentación y retiro de formularios:

- Dirección General de Rentas, Viamonte 900, planta baja, sector "A", de 8 a 14 hs.

A partir del 7/2/83:

- Banco de la Ciudad de Buenos Aires:
  * Casa Matriz, Sarmiento 611, de 10 a 16 hs.
  * Sucursal Nº 6, Esmeralda 638, de 8 a 16 hs.
  * Sucursal Nº 12, Carlos Pellegrini 251, de 10 a 16 hs.
- Colegio de Graduados en Ciencias Económicas, Viamonte 1592, de 10 a 16 hs.
- Consejo Profesional de Ciencias Económicas, Cerrito 740, de 10 a 16 hs.

Consultas e informes:
Dirección General de Rentas.

Télam

Municipalidad de la Ciudad de Buenos Aires

"Es Prematuro Hablar de Fórmulas en el Justicialismo"

ACLARAN BITTEL Y ROBLEDO

En el vasto ámbito del movimiento justicialista siguen corriendo versiones acerca de cuál va a ser, en definitiva, la fórmula presidencial del peronismo, resultando de interés señalar la repercusión que han tenido, en las últimas horas, las declaraciones del dirigente sindical Lorenzo Miguel, titular de las "62 Organizaciones", quien acusó directamente a Angel Robledo de "dividir al movimiento gremial". Pero lo concreto es que también han salido ya al paso de esas versiones el mismo Robledo y Bittel, quienes mantuvieron una reunión, tras la cual surgió que ambos iban a integrar un binomio presidencial justicialista.

Robledo, que encabeza la Coordinadora de Acción Justicialista, dijo que "es prematuro hablar de fórmulas" presidenciales dentro del peronismo, y subrayó: "Antes de la reorganización partidaria, no se puede hablar de candidatos, aunque en mi opinión, dentro del peronismo, no se puede descartar ninguna fórmula".

Sobre su reunión con Deolindo Bittel, vicepresidente primero del partido, dijo: "Conversamos acerca de asistir o no al diálogo convocado por el presidente Bignone. Existía en el justicialismo el criterio general de concurrir... También hablamos con Bittel —expresó— sobre la ley electoral. Mi opinión es que el sistema que debería aplicarse es el de la lsita incompleta, con una representación parlamentaria del 60% para la mayoría y el 40% restante para las minorías. De tal manera garantizaremos la representatividad en el Congreso de todas las corrientes ideológicas argentinas que tengan cierta representatividad".

Deolindo Bittel, por su parte, dijo que la versión que lo sindicaba como compañero de fórmula presidencial de Angel Robledo "es una patraña que no sé quién la largó a correr". También descartó que pudiera integrar un binomio con Italo Luder.

En lo que atañe al diálogo con el gobierno, expresó que el tema será decidido la semana próxima durante un cónclave del Consejo Nacional Justicialista, que él preside.

A todo esto, recientemente, un sector del justicialismo había propiciado la fórmula Luder - Pedro Arrighi, y el neurocirujano Raúl Matera se apresta a lanzar su candidatura presidencial, el domingo próximo, con el apoyo del Movimiento de Reafirmación Doctrinaria Justicialista, del cual él es titular.

● BITTEL Y LAS MALVINAS

En lo que atañe a declaraciones sobre las Malvinas, que se le atribuyen, Bittel ratificó que había dicho que "los militares argentinos demostraron que no saben pelear". Y agregó: "Yo no digo esto con tono ofensivo, todo lo contrario... Si no saben, es que no les han enseñado".

También expresó sobre el urticante tema: "Yo no digo que la guerra se perdió por negligencia o por aviesas intenciones, yo saco la conclusión de que no saben pelear basándome en lo que dijeron el general Américo Daher, el general Guglialmelli y otros militares".

Bittel señaló que "en definitiva, no hay que alarmarse por lo que diga un político, un sacerdote o un soldado sobre la guerra de las Malvinas; hay que alarmarse porque todavía no se clarificaron y no se explicaron al pueblo muchas cosas de esa guerra".

"Además, el resultado no podía ser otro si usted toma en cuenta las declaraciones a una periodista italiana que hizo el entonces presidente, el general Leopoldo Galtieri; entonces, antes de ir a las acciones, teníamos que prever lo que nos iba a pasar".

MIGUEL: RESPETAMOS A ISABELITA

El titular de las "62 Organizaciones" sindicales peronistas, Lorenzo Miguel, al referirse a las candidaturas que se están lanzando en el justicialismo, aclaró en forma terminante: "No se elegirán candidatos hasta que se realice el congreso partidario. Será el congreso el que determinará la fórmula presidencial peronista. Y la señora de Perón va a compartir totalmente lo que los cuerpos orgánicos decidan aquí, en la Argentina. Vamos a demostrar, a propios y extraños, que el justicialismo es el movimiento más democrático que hay en el país".

Desestimó, asimismo, la posibilidad de que el peronismo se divida y en este sentido dijo que resultarán vanos propósitos como los esbozados por el político Angel Robledo, de impulsar la creación de unas "62 Organizaciones", a través de la CGT-Azopardo. Señaló que Robledo es fruto de la "dedocracia", restándole representatividad partidaria.

Puntualizó que lo que piensa el pueblo peronista ya se está expresando en las elecciones en los gremios (caso portuarios) y manifestó desconocer que vaya a levantarse el acta institucional que lo sanciona políticamente. Al respecto, dijo: "Pretender tener fuera de la ley a un grupo minúsculo, me parece que es una tremenda equivocación del gobierno".

Finalmente, sobre un próximo viaje suyo a España para conversar con la señora de Perón, Lorenzo Miguel expresó; Por razones estratégicas, en su momento lo decidiremos, pero descartó que sea en breve. Por el momento, la señora se mantiene en una posición que respetamos.

"NO PAGAR"

FIP y Deuda Externa

SANTIAGO DEL ESTERO, 3 (De nuestro corresponsal).— El apoderado nacional del Frente de Izquierda Popular (FIP), Luis Cabral, sostuvo aquí que "pagar la deuda externa argentina, es contradecir la resolución de hacer efectiva la soberanía en todo el territorio nacional".

Cabral, que milita en la corriente liderada por Abelardo Ramos, destacó que "el ochenta por ciento de la deuda externa argentina está en la sindicatura de Londres" y manifestó que "no es aceptable que se pague a los asesinos de nuestros jóvenes soldados en el territorio nacional de las islas Malvinas".

El dirigente izquierdista, que visitó esta capital provincial en cumplimiento de diversas actividades previstas por el FIP en Santiago del Estero, afirmó finalmente que "debe ser confiscada inmediatamente la totalidad de la propiedad británica que hay en el país".

AUTORIDADES DEL PERONISMO PIDEN SE ACELERE LA ENTREGA DE FICHAS

Las tres ramas del Movimiento Justicialista, distrito Capital Federal, dieron a conocer un comunicado, ante consultas de las Unidades Básicas. En el mismo señalan que la sede del Partido Justicialista, en esta ciudad, es exclusivamente la existente en Ayacucho 915. Allí, advierte, se reciben únicamente las fichas partidarias para el proceso preelectoral las que, dice, deben estar debidamente llenadas, con la certificación de los titulares partidarios y los representantes de la Justicia Electoral.

Agrega que, tanto el Partido Justicialista, como las 62 Organizaciones Peronistas, no han autorizado ni tienen conocimiento de la nota, a que hace alusión la consulta de las Unidades Básicas. Por consecuencia, advierte, no avala ni autoriza "tales actitudes ya que —sostiene— atentan contra los cuerpos orgánicos y la unidad del movimiento."

Destacan también los titulares de las tres ramas del justicialismo de la Capital Federal, que "una vez más, en aras de la unidad partidaria y de la democracia interna", se debe acelerar la entrega de fichas, en el local de Ayacucho 915, "como una demostración indubitable de la madurez y responsabilidad de los cuadros del Movimiento Nacional Justicialista."

● MADUREZ

Firman el comunicado, Torcuato Fino, Haydée Pardo, Juan J. Minichilo y Andres Mancuso, en su carácter de titulares del movimiento Justicialista, distrito Capital.

LANZAMIENTO DE LA CANDIDATURA DE MATERA: INFORME A LOS VENEZOLANOS

CARACAS, 3 (UPI).— Una delegación del peronismo argentino se encuentra en Caracas para informar a varios sectores venezolanos sobre el lanzamiento de la candidatura de Raúl Matera para las próximas elecciones presidenciales de ese país.

La misión está integrada por José Rojas Velázquez, que la preside, Stella Marisuletto y Sara Romero.

Rojas Velázquez informó que su presencia en esta capital es "para dar a conocer a la opinión pública venezolana, en especial a los partidos políticos, y a varias personalidades, el lanzamiento de la candidatura de Matera, que se efectuará el domingo en Buenos Aires".

El dirigente peronista consideró que su país "está en total deterioro económico y social, debido fundamentalmente a la deuda externa que supera los 40.000 millones de dólares".

"Esta situación realmente alarmante ha llevado a la aceleración de los procesos para una salida democrática en el país, hasta el punto que las actuales autoridades del gobierno de facto han establecido la celebración de elecciones para antes de fin de año", dijo.

Agregó que la Multipartidaria, agrupación que integra a los cinco partidos políticos más importantes de Argentina, ha solicitado que las elecciones se realicen antes de octubre.

Rojas Velázquez aseguró que el peronismo es la fuerza política mayoritaria en su país "porque la clase obrera es la base de sustentación del movimiento y por eso triunfaremos por amplia mayoría".

CAMPAÑA

El P.I. en Mardel

El Partido Intransigente, iniciará pasado mañana, 5 de febrero, la campaña de reorganización, movilización partidaria correspondiente al año 1983. El acto, de carácter multitudinario, se llevará a cabo en la ciudad de Mar del Plata, hasta donde llegarán, de distintos puntos del país, otras tantas delegaciones, para concurrir a las 20.30, en la Plaza San Martín de la ciudad balnearia.

● ALENDE

En la oportunidad hablarán, el secretario general de la Juventud Intransigente (Mar del Plata), Marcelo Insaurralde, el titular del comité partidario local, Armando Fertita y el vicepresidente del comité provincial bonaerense, Miguel Monserrat.

Cerrará el acto, el presidente del Comité Nacional del Partido Intransigente, doctor Oscar Alende.

DE INTERES PARA JUBILADOS
EL 4 DE FEBRERO VENCE

LEY 22.670

Los Jubilados del Régimen Nacional de Jubilaciones y Pensiones que con anterioridad al 8 de Noviembre de 1982 se hayan reintegrado a la actividad en relación de dependencia y existiendo incompatibilidad total o limitada entre el goce de la prestación y el desempeño de dicha actividad no hubieran hecho la denuncia correspondiente, quedarán exentos de la obligación de reintegrar lo percibido en exceso por sobre el límite de compatibilidad si antes del 4 de Febrero próximo comunican por escrito esa situación a la Caja a cuyo cargo se encuentra el pago de la prestación.

CAJA NACIONAL DE PREVISION DE LA INDUSTRIA, COMERCIO Y ACTIVIDADES CIVILES.
CAJA NACIONAL DE PREVISION PARA TRABAJADORES AUTONOMOS.
CAJA NACIONAL DE PREVISION PARA EL PERSONAL DEL ESTADO Y SERVICIOS PUBLICOS.

SUBSECRETARIA DE SEGURIDAD SOCIAL MINISTERIO DE ACCION SOCIAL DE LA NACION

JUSTICIALISMO, UNICA ALTERNATIVA

Podemos Asumir la Responsabilidad del Poder, Afirmó Luder

El ex presidente provisional de la Nación, doctor Italo Argentino Luder, afirmó que el justicialismo "es la única alternativa históricamente válida" para superar la actual situación, puntualizando que "es el único movimiento que está en condiciones de asumir la responsabilidad del poder en estos momentos".

s"Sabemos, —agregó— que una pesada herencia, como la que vamos a recibir, demanda el concurso de todos los sectores y que los sectores populares están dispuestos a apoyar al justicialismo porque es realmente la posibilidad concreta y ya demostrada de su realización grupal dentro de la comunidad argentina".

El dirigente justicialista reiteró su postura en favor de la concreción de una "tregua política" durante los tres primeros años del próximo gobierno constitucional.

Al respecto, explicó que la tregua debe darse tanto en el plano político, como en el aspecto social. "Los sectores sociales —continuó— deben comprender que no puede iniciarse una disputa a dentelladas por el ingreso, sino que hay que buscar una recomposición de los ingresos más justa".

● FUFEPO

SANTA ROSA, La Pampa, 3 (De nuestro corresponsal).— La Fuerza Federalista Popular tratará el tema de la designación de las nuevas autoridades y la reorganización partidaria en el transcurso de un plenario a realizarse mañana.

Así lo informaron ayer aquí dirigentes del Movimiento Federalista Provincial, quienes señalaron en conferencia de prensa que mañana también, a las 21, tendrá lugar en la esquina de las calles 9 de Julio y Pellegrini un acto público en el que hablarán el doctor Ismael Amit, Guillermo Acuña Anzorena, Luis Uranga, Octavio Capdevilla y Cristina Guzmán.

Estuvieron presentes en el encuentro con los periodistas los dirigentes María Elena Gaviglia; Víctor y Guillermo Simpson; Orlando Hernández y Víctor Torres, quienes destacaron la coincidencia de la presencia de las más altas personalidades federalistas con los 12 años que festeja la citada agrupación provincial.

Coincidieron que "durante las deliberaciones se tratará el tema de las precandidaturas". El temario todavía no ha sido confeccionado.

Al ser consultados sobre la posibilidad de nuevas alianzas electorales con fuerzas políticas, como los socialistas democráticos y democráticas progresistas, se señaló que "existieron conversaciones, solo eso".

"También se sostuvieron reuniones en las cuales giraron las precandidaturas del ex canciller Nicanor Costa Méndez y de Francisco Manrique, pero soLamente fueron contactos", agregaron.

CONFITERIA "DORI"
SANDWICHES DE 1ª CALIDAD
100 Triples ..... $ 400.000.-
100 Simples ..... $ 300.000.-
SERVICIO DE LUNCH
RIO DE JANEIRO 453 CAPITAL
Tel 982-7654

RECTIFICAR PLAN ECONOMICO

Ríspido Documento de la Multipartidaria: La Entrega del Poder, no más del 12 de Octubre

La coalición política Multipartidaria aprobó anoche un crítico documento sobre la gestión del gobierno militar, reclamando "la fijación, ya mismo, de un cronograma preciso para la normalización institucional que culmine con la entrega del poder no más allá del 12 de octubre de este año". El documento fue aprobado tras una deliberación de casi tres horas por parte de las planas mayores de los cinco partidos integrantes de la convocatoria, que introdujeron numerosas modificaciones al borrador originalmente elaborado por la comisión redactora.

En el texto finalmente aprobado se destaca que "el régimen militar no revela en los hechos la voluntad decidida de allanar la solución de los problemas urgentes que su propia gestión ha provocado y con los que se pretende gravar, a manera de una hipoteca institucional, política, económica y social, la libertad de acción y las posibilidades del futuro gobierno constitucional".

El pronunciamiento multipartidario, además de reclamar el cronograma electoral y la entrega del poder antes del 12 de octubre, exige también la inmediata rectificación del programa económico, la normalización de los sindicatos y "la convocatoria a los comicios sin modificar las normas establecidas por la Constitución Nacional".

Respecto del régimen electoral, se postula que se garantice "una genuina participación de las corrientes representativas del pensamiento político argentino", sin definir explícitamente ningún sistema en particular.

Asimismo, se plantea la necesidad de dar solución "a la dolorosa cuestión de los desaparecidos" y de determinar "los distintos grados de responsabilidad por los excesos cometidos en la represión del terrorismo".

En otros párrafos, el documento reclama el restablecimiento del Estado de Derecho, la derogación de las actas institucionales, la paralización de los concursos universitarios y "la búsqueda de solución al conflicto austral, en el marco de la mediación papal".

Según trascendió, cada uno de los temas fue motivo de encendidas discusiones entre los dirigentes políticos que postulaban el mantenimiento del fuerte tono crítico expresado en el borrador original y los que buscaban una suavización de sus términos, tras lo cual se acordaron solo unas pocas modificaciones, calificadas "de forma".

Los miembros del pentágono político no resolvieron, en cambio, la adopción de una actitud conjunta respecto de la concurrencia al diálogo convocado por el gobierno, acordándose que cada partido actuará según lo que resuelvan los respectivos cuerpos directivos.

Al respecto, se supo que únicamente el Partido Intransigente manifestó su decisión de no concurrir, mientras que en sentido positivo se expresaron los radicales y los desarrollistas. Los peronistas y los democristianos habrían señalado que aún no han definido el tema.

También fue relegada a la decisión individual la aceptación por cada partido de la invitación formulada por una fundación política de los Estados Unidos para que los máximos dirigentes de la Multipartidaria visiten ese país, el mes próximo.

● ALGUNOS CONCEPTOS

En el texto completo del documento se señala, entre otros conceptos:

"Hemos evaluado la situación del país desde la realización de la Marcha del Pueblo por la Democracia y la Reconstrucción Nacional, una manifestación imponente y pacífica de rechazo al régimen, de reafirmación democrática y, al mismo tiempo, de reclamo de cambios y soluciones inmediatas y concretas. Asimismo, hemos analizado las perspectivas nacionales y los temas que exigen definiciones de esta Multipartidaria.

"La primera evidencia que surge de la realidad es que hay una agudización de la profunda crisis que vive la Argentina y que el gobierno militar, tal como lo dijéramos en la declaración pública que dio fundamento a la marcha, sigue ignorando las propuestas concretas que hiciera este nucleamiento y que expresan la voluntad ampliamente mayoritaria de los argentinos.

"Por de pronto, no se han dado las explicaciones que oportunamente reclamaremos ni el juzgamiento de las responsabilidades emergentes de la violenta represión policial que se lanzó con motivo de la marcha del 16 de diciembre y que llegara al extremo del asesinato de un joven manifestante.

"Y justamente a pocas semanas de tan categórico reclamo el gobierno ha dado una nueva vuelta de fuerza en la política económico-social que agudiza la miseria en el pueblo, destruye el aparato productivo y establece graves condicionamientos para la marcha del país hacia la democracia. Ha causado estupor el anuncio de medidas económicas ubicadas en la línea de premiar la especulación y castigar la producción, las cuales acentuarán la recesión, el desempleo, la inflación y el dramático deterioro del salario. Mientras sigue creciendo sin que exista una valedera explicación oficial la deuda externa del país.

"El programa monetarista, acentuado ahora por los compromisos asumidos ante el Fondo Monetario Internacional, ha servido a intereses extranacionales, ha empobrecido al país y lo ha debilitado en el ejercicio de su poder de decisión independiente.

"Mientras tanto el régimen mantiene sus políticas autoritarias: restricciones de la libertad de opinión; evasivas a los reclamos por la inmediata libertad de todos los presos políticos y gremiales; insensible en la grave cuestión de los desaparecidos; dilatorias respecto de los plazos precisos en los que debe culminar el proceso de institucionalización".

A POCAS HORAS DEL PLENARIO, CATORCE PROVINCIAS DAN SU APOYO A DE LA RUA

El balbinismo de catorce provincias ya ha asegurado su respaldo a la precandidatura de Fernando de La Rúa para la Presidencia de la República, en tanto en cuatro se produjeron anticipadamente pronunciamientos contrarios a esa nominación, y la situación no está aún clara en el resto de los distritos.

Tal es el resultado de una compulsa efectuada al respecto entre las principales figuras del sector radical, que en un plenario a concretarse mañana en esta Capital decidirá el temperamento a seguir.

Las provincias que comprometieron su apoyo al ex senador nacional por la Capital Federal son la de Buenos Aires, Catamarca, Córdoba, Corrientes, Chaco, Chubut, Entre Ríos, Formosa, La Pampa, Mendoza, Misiones, San Luis, Santiago del Estero y Tierra del Fuego.

Por su parte, la Línea Nacional de La Rioja hizo pública su adhesión al binomio Raúl Alfonsín - Víctor Martínez, en tanto San Juan se abstendrá de participar del plenario de mañana, al igual que Santa Cruz, Salta postulará en primera instancia impulsar la fórmula Alfonsín - De la Rúa, y Santa Fe y la Capital Federal la situación aún presenta incertidumbres.

Sobre Jujuy, Tucumán y Neuquén no resultó posible lograr datos fehacientes en el tema.

● NO ESTA TODO CLARO

Cabe señalar que el panorama no es absolutamente claro en el orden interno de cada provincia, y que en varias de ellas existen subsectores con criterios divergentes acerca de la estrategia partidaria en torno de las candidaturas.

Ello ocurre por ejemplo en Catamarca, donde una de esas subcorrientes balbinistas sigue la línea de los dirigentes bonaerenses Antonio Troccoli y Juan Carlos Pugliese, y podrían terminar siguiendo el mismo lineamiento que La Rioja, esto es, apoyando a Alfonsín y Martínez.

En Córdoba, los dirigentes Luis Urtubey, Alfredo Moreno, Aldo Villareal, Aldo Santini y Oscar Lucero desconocieron la representatividad de otro sector balbinista, integrado por Horacio García, Raúl Carrizo, Dardo Ferreyra y Juan Barbeito, quienes hicieron conocer su decisión de no asistir al plenario de mañana viernes.

García fue quien fundamentó jurídicamente la continuidad de Carlos Contín al frente del partido, en el plenario celebrado en julio último.

En cuanto a la vicepresidencia, los nombres más barajados hasta ahora son los de Mario Roberto (Córdoba), Alfredo Mosso (Mendoza), Benjamín Zavalía (Santiago del Estero) y el ex vicepresidente de la Nación, Carlos Perette.

OPTIMISMO AMPLIO DEL CANDIDATO BALBINISTA

El dirigente radical Fernando de La Rúa expresó hoy su confianza en el triunfo balbinista sobre la fórmula opositora interna integrada por Raúl Alfonsín-Víctor Martínez, en los próximos comicios de la Unión Cívica Radical.

El ex senador metropolitano negó que "haya ofrecido" cargo alguno para acompañarlo como precandidato a vicepresidente de la República en el binomio que encabezará en nombre de "Línea Nacional".

Ante una consulta sobre la quita del apoyo de algunas provincias a la fórmula que encabezará en nombre del balbinismo, De la Rúa expresó que "eso no me quita fuerza".

"Estas cosas se magnifican y debo decir que en los últimos tiempos hay como una verdadera campaña de información negativa que trata de 'pescar' fisuras, yo no me he fijado en ninguna de esas cosas, ni agravios incluso que se deslizan con algunos calificativos", añadió.

El ex parlamentario argumentó esa actitud en la necesidad de "ahorrarle a la opinión pública un debate sobre todo esto. Creo que esto ha existido efectivamente, pero reflejar episodios así como el de alguna provincia trata a veces de poner un signo de intensidad o de otra cosa que indudablemente no van a afectar el trabajo que se está haciendo, todo esto se va a superar".

TODA 1050 PASADA FUE MEJOR

Indice del Interés en Febrero, el 16,41%

El Banco Central informó que el índice para las deudas hipotecarias comprendidas dentro del nuevo régimen regulado por la evolución salarial, será para el mes en curso del 16,41%. A esta suma corresponde agregarle los intereses del caso, que llegan al 0,48%, con lo cual el incremento total de la deuda pasará a ser del 16,97%.

En cambio, para los deudores que no se acogieron al régimen y permanecen en los anteriores esquemas de las circulares 1050 y similares, el índice del ajuste para los capitales será del 11%.

En consecuencia, entre enero y febrero, sin tomar en cuenta los intereses, solo en concepto de capitales, para quienes se hayan incorporado al nuevo sistema, las deudas habrán subido un 36,94, tomando en cuenta que el ajuste de enero fue del 17,64%.

Para quienes se mantuvieron dentro de los otros regímenes, el incremento de su pasivo, por ajuste de capitales, fue del 23,7%, es decir, 13,2 puntos menos.

La situación detallada ha llevado a deudores hipotecarios a señalar que "el remedio ha sido pero que la enfermedad", es decir, que acogerse al nuevo régimen significó, esta vez, ver aumentada la deuda. Es por esta razón que la Unión Interprovincial de Entidades de la Vivienda (UNIDEVI), que nuclea a deudores hipotecarios, ha realizado diversas manifestaciones señalando la "inutilidad" del sistema implantado y solicitando que se estudie nuevamente la situación.

Se creía que con el régimen de salarios, los ajustes de las deudas iban a ser más justos, menos onerosos, pero en la práctica sucedió todo lo contrario.

"PRETEXTO PARA REPRIMIR"

Así Calificó Alfonsín Actitud de Militares

ROMA, 3 (AFP).— Conversaciones sobre el futuro apoyo económico de Italia a la Argentina mantuvo hoy el radical argentino Raúl Alfonsín con el vicepresidente del Senado Alberto Cipellini y con el presidente de la bancada socialista, Salvatore Formica.

En una reunión en la sede del Senado —Palazzo Madama— el senador Formica se interesó por la situación social y política argentina subrayando la preocupación de los socialistas italianos por los derechos humanos en ese país, "patria de tantos italianos", según comentó.

El socialista abordó también en su conversación con Alfonsín las actividades de la Logia Masónica Propaganda Dos (P-2).

Formica prometió el apoyo socialista al proceso de democratización abierto en la Argentina y se mostró confiado en que los problemas que acucian a la Argentina serán solucionados con la consolidación de la democracia.

Por su parte, Alfonsín agradeció el interés de representantes socialistas por el problema de los desaparecidos en la Argentina y puntualizó que "la subversión terrorista solo había sido un pretexto para la represión por los militares" de su país.

"La sociedad no se defendió en el marco de la legalidad como ocurre en Italia y se hizo un verdadero terrorismo de Estado que se hubiera podido evitar respetando la democracia", señaló.

Alfonsín responsabilizó al gobierno militar argentino por la "bancarrota económica que vive el país" a causa de la instauración de una política económica neoliberal "que destruyó el aparato productivo", señaló.

EXILIADOS PARAGUAYOS, A SU PAIS

La entidad "El Acuerdo Nacional del Paraguay", filial Buenos Aires, realizará mañana, viernes, a las 18.30, una conferencia de prensa en la sede del Partido Demócrata Cristiano, calle Combate de los Pozos 1035. En esta oportunidad, la delegación de exiliados políticos y gremiales paraguayos que regresará a Asunción el domingo 6 del actual, expondrá los fundamentos y alcances del hecho político a protagonizar, "desafiando la prohibición de la dictadura paraguaya". Estarán presentes en la reunión de prensa los doctores Hermes Rafael Saguier, Miguel A. González Casabianca y el licenciado Luis A. Resk.

UD. ELIGE: El alquiler y la angustia cada 3 meses... ...o una VIVIENDA Paraná PARA TODA LA VIDA

en 36 cuotas FIJAS-No Indexables de $ 1.690.000

Mod 1440 B-302 • Anticipo $ 25.850.000 • P.C. $ 47.690.000 C.F. $ 39.000.000 • P.F. $ 86.690.000 • I.A.V. 128.10 %

SAN MARTIN: Bonifacini 78
LA PLATA: Avenida 44 - Nº 329
LINIERS: Carhué 125 • ROSARIO: San Martín 1674

POLICIA, CRIMINAL Y VIOLADOR

Perpetua Para él y su Cómplice por Vejar y Matar a Jovencita

LA PLATA, 3 (De nuestro corresponsal).— Severas penas aplicó la Justicia Penal provincial a dos responsables, uno de ellos policía, de los delitos de rapto, violación y homicidio calificado y hurto simple en perjuicio de una humilde empleada.

La sentencia dictada por la Cámara Tercera de Apelaciones, con el voto de los doctores Arturo Campo, Eduardo Fernando Millán y Alberto Garganta impuso a Roberto McNamara, de 26 (policía) y a Juan Ramón Ochoa, las penas de prisión perpetua. También el Tribunal, con actuación del secretario escribano Jorge Migliore, aplicó 9 años y seis meses de prisión a Alcides Matín Landalde, por rapto y violación, en concurso ideal.

● **AL TRABAJO**

La investigación permitió tener por acreditado que la víctima, la joven María Elena de las Mercedes Rubilar halló la muerte de manos de McNamara y Ochoa, en la madrugada del 18 de abril de 1979, cuando después de abandonar su domicilio, en Villa Elisa, para ascender al tren que la llevaría a la Capital y a su trabajo, fue raptada por éstos, sometida bajo amenazas de arma de fuego, y luego ultimada, sin piedad.

El secuestro se consumó cuando los condenados arrimaron junto a la joven antes que llegara a la estación del ferrocarril, el automóvil en el que se desplazaban y a la vez le exhibieron la credencial policial y apuntaron con un arma de fuego. De tal forma, doblegaron su voluntad y la privaron de su libertad.

Acto seguido la llevaron hasta una casa del camino General Belgrano y la calle Las Mellizas, lugar donde, tras nuevas amenazas y promesas de liberación, la violaron todos, menos McNamara, se hallaba dormido en la parte posterior del vehículo, en estado de ingestión alcohólica adquirido durante una fiesta, de la cual regresaban al secuestrar a la joven.

● **SELVA MARGINAL**

También está probado que fue precisamente McNamara quien, al despertar y luego de haberse enterado de lo sucedido, instó a sus cómplices a dar muerte a la joven. Para ello adujo que el automóvil pertenecía a su padre y que era muy conocido, razón por la cual él quedaría rápidamente individualizado cuando aquélla efectuara la denuncia. Esta idea criminal fue aceptada por Ochoa, y así fue como la joven fue llevada a un sector abandonado, entre Villa Elisa y Punta Lara, donde da comienzo la llamada "selva marginal".

En el lugar y antes de dar muerte a María Elena, McNamara trató de violarla, pero no concretó sus bajos instintos porque aún estaba bajo los efectos alcohólicos.

Tras haber sido brutalmente golpeada en el estómago, el calvario de la infortunada joven dio término, cuando la estrangularon con un pañuelo.

Acto seguido, los delincuentes se apoderaron de su bolso con dinero y otros efectos.

● **REFLEXIVO**

Destaca la Cámata, en cuanto al proceder de McNamara, su negativa al liberar a la joven después de haber sido violada, el dirigir el grupo hacia un lugar descampado, obligar bajo amenaza que la joven se sometiera sexualmente y el darle muerte con la colaboración de sus cómplices.

EE.UU.:REPARTEN DROGAS A DOMICILIO

NUEVA YORK, 3 (UPI).— Fue descubierta una organización de traficantes de drogas, que operaban mediante pedidos telefónicos, haciendo entregas de marihuana a domicilio en el elegante barrio de Manhattan, bajo las narices mismas de la policía.

La red de Manhattan, que sólo vende marihuana, y se autotitula "iglesia de las fantasías realizadas", tiene un número telefónico anunciado públicamente, al que puede llamarse día y noche.

También se reveló que sus fundadores están operando un negocio que produce unos 30.000 dólares al día. Según John Doe, uno de los tenebrosos traficantes, "yo me la paso sentado —relató—, atendiendo el teléfono y los entregadores se ocupan de ir puerta a puerta con la mercadería". Por su parte, Michael McGuinness, del Escuadrón de narcóticos dijo: "si hace publicidad, probablemente no teme el castigo legal. Estamos investigando el asunto".

TRES DETENIDOS POR ROBAR PIELES PARA SU EXPORTACION

Fue detenido por personal perteneciente a la Brigada de Investigaciones de La Matanza un sujeto que había sustraído gran cantidad de pieles de lagarto de exportación que se encontraban almacenadas en un depósito de una compañía aérea. También la comisión actuante aprehendió a otros dos individuos que habían adquirido parte de las pieles a sabiendas de su procedencia ilícita.

El imputado fue identificado como Jorge Gerónimo Bustos, argentino, de 31 años, casado, empleado y domiciliado en la calle Alvear 3858 de La Tablada. Los encubridores resultaron ser Alfredo Juan Hassan, argentino, de 49 años, casado, industrial, domiciliado en Tte. Félix Origone 802 de la Capital Federal y Domingo Greco, italiano, de 25 años, soltero, chofer y domiciliado en la calle Europa 319 de Lomas del Mirador.

Bustos confesó que había sustraído las pieles de un depósito de la empresa LADE, al que había ingresado en cuatro oportunidades aprovechando su condición de supervisor de dicha empresa. Dijo además que se las había entregado al detenido Greco y a otro sujeto que actualmente se encuentra prófugo para que las comercialicen.

Un total de 81 cueros de lagarto fueron secuestrados en poder del detenido Hassan, propietario de una fábrica de calzados sita en Lomas del Mirador, por los que había abonado la suma de 6.000.000 de pesos. Y en poder de Greco se encontraroh los 461 cueros restantes, ya teñidos y acabados.

El monto de lo robado fue valuado por la firma damnificada —S. F. Trachter e Hijos S.R.L.— en la suma de 118.200.000 pesos.

El dinero obtenido por las ventas fue utilizado en provecho propio por el detenido Bustos. Se procura dar con el prófugo y se instruye sumario por Hurtos Reiterados y Encubrimiento.

CORDOBA: HONGOS VENENOSOS, UN MUERTO Y CUATRO GRAVES

CORDOBA, 3 (De nuestro corresponsal).— Cinco personas resultaron intoxicadas, muriendo una de ellas, por ingestión de hongos envenenados recogidos en las sierras del Valle de Punilla.

Las víctimas permanecen en asistencia en el hospital Municipal de Urgencias de esta ciudad, a donde fueron trasladados luego de observarse los síntomas de intoxicación. Poco después de ser internados, un menor de trece años falleció y las otras cuatro personas, todas integrantes de un grupo familiar de la Capital Federal, están en observación y una de ellas en grave estado, próximo al coma.

● **MUY TOXICA**

Los intoxicados, turistas que pasaban sus vacaciones en la zona de Villa Giardino, a 75 kilómetros de esta ciudad en las sierras chicas, ingirieron un especie de hongo muy tóxica, común en épocas de lluvias, que crece en las sierras, principalmente debajo de pinos y robles. La familia recogió hongos durante una caminata y siete horas más tarde de ingerirlos se comenzaron a percibir los síntomas propios de la intoxicación. Este tipo de hongos ingeridos, de superficie blanquecina y de parte inferior color marrón oscuro, en forma de fuelle, provoca graves deterioros hepáticos, renales y de coagulación de la sangre.

La víctima fatal de este lamentable episodio es Silvio Cristian Ferreni, de 13 años de edad, domiciliado en la calle Chile 2279 de la localidad de Don Torcuato, provincia de Buenos Aires.

Las demás personas intoxicadas son Juan Bautista Ferreni, de 45 años; Olga Beatriz Peralta de 44; Sandra Mónica Peralta de 23 y Marcela Silvina Peralta de 18, todos con domicilio en aquella localidad bonaerense.

Olga Beatriz Peralta de Ferreni se encuentra en muy grave estado.

INSOLITO: CHOCO A UN TREN

El conductor de un camión resultó ileso pero su vehículo con graves destrozos luego de embestir las barreras bajas de un paso a nivel del Ferrocarril Belgrano y chocar contra un tren que pasaba en ese momento por el lugar.

El espectacular accidente, que produjo demoras de media hora en los servicios ferroviarios, se produjo a las 4.15 en el paso a nivel de la Avenida Sarmiento, en las proximidades del Aeroparque Metropolitano.

En esa ocasión cruzaba el paso a nivel un tren de pasajeros que se dirigía de Retiro a Del Viso, cuando fue embestido por un camión de la Empresa Romero que se estrelló contra uno de los vagones.

El camión fue arrastrado durante varios metros y quedó semidestruido a un costado de los rieles.

La policía no informó en principio la identidad del conductor

DISCUTE CON SU PADRE Y LO MATA

ROSARIO, 3 (De nuestro corresponsal).— Un crimen rodeado de penosas características se produjo, en una humilde vivienda de esta ciudad, concluyendo de esta forma la lastimosa vida que llevaban los componentes de la familia que allí residía.

Como reacción ante los reiterados malos tratos que recibía su madre, un joven de 18 años discutió con su padre y lo apuñaló ocasionándole la muerte en forma instantánea.

El lamentable hecho ocurrido en la zona norte de Rosario, se desarrolló en las primeras horas de la mañana en la vivienda de la calle Poblet 2867, en Nueva Alberti, cuando Hugo Roberto Juárez, casado de 53 años, golpeó brutalmente, como lo hacía casi todos los días, a su esposa quien en esta oportunidad, también salió huyendo.

El hijo del matrimonio, Wilde Rolando Juárez, de 18 años, ante esta bochornosa escena que venía padeciendo desde años atrás, una vez más reprochó a su padre.

Fue en esas circunstancias, siendo la discusión violentísima, cuando Wilde desesperado ante el ultraje a su madre y totalmente descontrolado, tomó un cuchillo de cocina de 15 centímetros y ciego de ira se lo clavó en el estómago a su padre

Según el informe policial, el joven Juárez, atormentado por lo sucedido se entregó momentos después a las autoridades de la subcomisaría segunda.

BANCO DE CORONEL PRINGLES S.A.

ASAMBLEA GENERAL ORDINARIA CONVOCATORIA

Se convoca a los Señores Accionistas del Banco de Coronel Pringles S.A. a la Asamblea General Ordinaria a celebrarse el día 26 de febrero de 1983 a las 8 horas, en el local del Banco de esta ciudad, calle Stegman 701, esquina Coronel Dorrego, para tratar lo siguiente: ORDEN DEL DIA: 1) Consideración de la actualización contable de bienes al 30 de setiembre de 1982, conforme a la Ley Nº 19742 y complementarias y circular R.F. 822 del B.C.R.A. 2) Consideración de la documentación art. 234 inc. 1º de la Ley Nº 19550 correspondiente al ejercicio cerrado al 30 de setiembre de 1982. Aprobación de la gestión de Directores y Gerentes y la actuación de la Comisión Fiscalizadora. 3) Distribución de Utilidades, Remuneración de Directores y Miembros de la Comisión Fiscalizadora. 4) Aprobación de las retribuciones que por sobre los topes del art. 261 de la Ley Nº 19550 han percibido los miembros del Directorio y de la Comisión Fiscalizadora, por haber desarrollado funciones técnico - administrativas de carácter permanente. 5) Fijación del número de Directores. 6) Designación de Directores titulares y suplentes por un ejercicio y de tres miembros titulares y dos suplentes para integrar la Comisión Fiscalizadora por un ejercicio. 7) Designación de dos accionistas para aprobar y firmar el Acta de Asamblea. Coronel Pringles, 21 de enero de 1983. EL DIRECTORIO. NOTA: Los Señores Accionistas deberán depositar sus acciones o certificados de depósito bancario de las mismas, en las Oficinas del Banco, para la Asamblea, sin cuyo requisito no podrán asistir a ella.

MENOS ACCIDENTES EN LA RUTA 2, ESTE AÑO

LA PLATA, (De nuestro corresponsal).— La policía de la provincia de Buenos Aires, informó que durante el mes de enero último, se ha registrado una notoria disminución de accidentes y víctimas en la Ruta Nacional Nº 2.

El informe policial señala que al 31 de enero próximo pasado se registraron 21 accidentes con cuatro muertos, mientras que durante el mismo lapso de tiempo del año anterior se produjeron 24 accidentes.

Se indica también que en el año 1979 hasta el 31 de enero, ocurrieron 78 accidentes con 63 muertos; el siguiente año al 31 de enero de 1980 se registraron 36 accidentes y ocho muertos, y la siguiente temporada al 31/1/81, 31 accidentes y 13 muertos.

El comunicado policial señala finalmente que las cifras demuestran elocuentemente que la campaña de prevención llevada a cabo a través de la puesta en marcha del operativo Sol XV y la difusión apoyada por los medios de comunicación social, ha obtenido eco favorable.

MENINGITIS: CONTINUAN LAS INVESTIGACIONES

Con motivo de la denuncia de un caso de meningitis bacteriana que provocara la clausura preventiva por 48 horas del Club Harrods - Gath y Chaves de esta Capital, autoridades sanitarias informaron que se continúa investigando para precisar su origen y determinar la gravedad del hecho.

Por su parte el secretario de Salud Pública de la Comuna Metropolitana, Tomas Banzas, informó que la pileta del citado club del barrio de Belgrano fue clausurada con carácter preventivo ante un supuesto caso de meningitis en un niño de dos años denunciado ayer por su madre.

La clausura preventiva dispuesta por la comisión médica del club, junto con los facultativos de la Secretaría de Salud Pública de la Nación, se fundamenta en el hecho de que un niño, que se había bañado en la pileta fue internado en un sanatorio local con un proceso infeccioso que no tiene al momento diagnóstico preciso, estimándose que podría tratarse de un caso de meningitis o encefalitis

EXORCISMO

RESISTENCIA, 3 (De nuestro corresponsal).— Es motivo de los más vivos comentarios, la versión atribuida a un vecino, de la zona rural cercana a esta ciudad, según la cual, durante la noche, se escuchan en su propiedad, quejidos y lamentos.

El colono, Domingo Ruiz Argañaraz, contó que cuando está próximo a salir el Sol, tan misteriosamente como comienzan, cesan.

LLEVE SU T.V. COLOR
CUOTA FIJA
Sin Indexar de
$ 840.000.-
Ctdo. $ 22.000.000.-
Av. Valentín Alsina 3676
6 cdras. del Pte. Alsina

TIROTEO CON UN MUERTO

Pistolero Abatido en la Estación Saldías

Un muerto y otro herido grave fue el resultado del sangriento enfrentamiento producido entre los integrantes de una banda de delincuentes y personal de la policía ferroviaria, ocurrido en la madrugada de hoy en las inmediaciones de la estación Saldías, de la línea del Belgrano, según se informó por conducto de las respectivas autoridades.

De acuerdo con los informes brindados, el encuentro entre delincuentes y servidores del orden, en este caso, policía ferroviaria, se libró en los interiores de los galpones de la estación Saldías y en zonas aledañas, quedando como trágico saldo, la muerte de uno de los delincuentes y herido el policía ferroviario, Héctor Lopardo.

Siempre de acuerdo a las mismas fuentes, se conoció que el rabioso tiroteo que se prolongó por espacio de varios e interminables minutos —se detalló—, comenzó a las 3.30 de la madrugada, donde tres delincuentes al ser sorprendidos por la patrulla policial, intentó abrirse camino a balazos.

Finalmente se comprobó que uno de los malvivientes —aún no identificado—, había caído, alcanzado por varios y certeros disparos. En el otro sector del tiroteo se comprobó que el agente Héctor Lopardo había sido herido, procediéndose a su traslado urgente al hospital Churruca.

En cuanto a los restantes malhechores, estimando que eran tres, los dos restantes lograron huir. Sobre los móviles de los delincuentes se explicó que habían penetrado a uno de los galpones de la estación Saldías, donde se guardan los contenedores. También se reveló que la policía estaba en la pista de una serie de robos de artículos del hogar, sobre todo, electrónicos ocurridos en días anteriores, estableciéndose una celosa vigilancia con los resultados conocidos.

El trascendido policial permitió establecer que los tres delincuentes venían ingresando al lugar, violando los contenedores, robando todo tipo de artículo que encontraban, siendo transportado luego a un camión para finalmente desaparecer. Ayer, reiterando sus robos se hicieron presentes siendo sorprendidos en plena tarea delictiva.

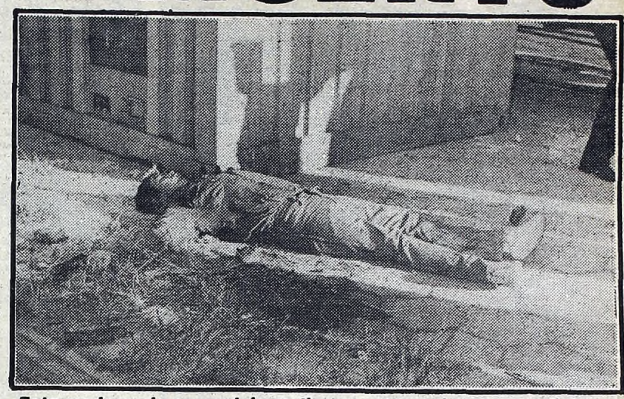

Esta madrugada se produjo un tiroteo entre maleantes y policías en la estación Saldías resultando un hampón muerto y un policía herido.

ALARMA POR INUNDACIONES ANTE LA NUEVA CRECIDA DEL RIO PARANA

RESISTENCIA, 3 (De nuestro corresponsal).— Una nueva onda de crecida en el río Paraná preocupa seriamente a los habitantes del Gran Resistencia, cuando aun no han desaparecido las consecuencias de las anteriores inundaciones que no dan tregua al Chaco desde el pasado 2 de octubre.

El incremento en la altura de las aguas genera inquietud entre los habitantes chaqueños, que desde hace meses se dedican a fortalecer los muros de contención, mientras que el río Negro no puede desaguar en el curso del Paraná, debido a su caudaloso nivel.

Mas de 6.000 personas permanecen alojadas en 38 escuelas y 22 galpones imposibilitadas de regresar a sus hogares, donde las aguas todavía alcanzan una altura de 20 a 30 centímetros.

Cada lluvia sobre territorio chaqueño provoca nuevas inundaciones del río Negro, que afectan a no menos de 20 poblados, ya que sus aguas permanecen estancadas y constituyen un peligroso foco de infecciones.

El río Paraná registra una altura superior a los siete metros, frente a puerto Barranquera, desde que hace varias semanas se produjo la bajante pero cabe recordar que su nivel normal oscila entre tres y cuatro metros.

Vilelas, Barranqueras y las zonas aledañas al río Negro, en el noreste de Resistencia presentan canales y arroyos desbordados, por lo que las inundaciones afectan a vastas zonas y centenares de familias.

Nuevamente la población chaqueña se prepara a soportar momentos de angustia, al tomar conocimiento que frente a Puerto Iguazú el Paraná comenzó a crecer durante las últimas 48 horas.

Ayer el hidrómetro de Puerto Iguazú registró una crecida de 1,26 metros y esta mañana la marca era de 27,90 metros.

El Gran Resistencia, rodeado de las aguas servidas y malolientes de río Negro, está protegido por terraplenes de tierra que alcanzan a tres metros de altura, que han sido nuevamente reforzados, mientras que se emplean bombas para desagotar barrios inundados

TORO ENLOQUECIDO, DIO MUERTE A UN PEON RURAL

MAR DEL PLATA, 3 (De nuestro corresponsal).— Un peón rural fue muerto a cornadas por un toro en un establecimiento agrícola - ganadero, ubicado sobre el camino viejo a la ciudad de Miramar, en las cercanías del cementerio parque de esta ciudad.

El hecho se produjo en circunstancias en que Francisco Ferreyra de 52 años de edad se encontraba realizando tareas rurales, cuando imprevistamente fue atacado por el animal que le ocasionó diversas heridas de suma gravedad con sus cuernos.

La víctima fue auxiliada rápidamente por otros compañeros de labor y trasladado a un centro asistencial pero de nada valieron los esfuerzos médicos para salvarle la vida dado que al poco de llegar fallecía.

No se conocen los motivos por el cual el animal ha atacado a la víctima, la que fue sorprendida y no tuvo tiempo de conjurar el mortal peligro.

TRAFICO ILEGAL DE DROGAS

La Gendarmería Secuestró más de 500 Kilos de Coca

Gendarmería Nacional dio a conocer el informe mensual, correspondiente al mes de enero último, y referido a la lucha contra el tráfico de drogas.

Según el mismo, en los distintos procedimientos cumplidos tanto en la zona fronteriza norte, como en la del sur, fueron decomisados más de quinientos kilogramos de coca y detenidos, un total de 16 narcotraficantes.

El "Escuadrón 21 La Quiaca", de esta fuerza de seguridad, se incautó de 283 kilogramos de coca durante la labor de vigilancia y control en la región fronteriza bajo su jurisdicción, en el límite con Bolivia. El monto del valor de lo secuestrado ascienda a los 309.400.000 pesos.

● EN ORAN

También en la región de Orán, en la misma frontera, el resultado de la labor desplegada por la Gendarmería Nacional, permitió "sacar de circulación" 277 kilogramos de coca.

Esta última, fue valuada en 310.500.000 pesos.

En cuanto a las detenciones de los narcotraficantes, el informe oficial señala que trece, cayeron en manos de la autoridad, durante las batidas en la zona de La Quiaca, y el resto, o sea tres, en la región de Orán.

● EN EL SUR

Parte de la reseña está también centrada en la labor cumplida por el Escuadrón "Bariloche" en la región sur.

Cuatro narcotraficantes, a quienes se le secuestraron 135 gramos de marihuana, no pudieron eludir el control de la Gendarmería. El monto de la droga secuestrada en este caso, es de 13.500.000 pesos.

En todos los casos, tras la formación del sumario preventivo correspondiente, se dio intervención a la justicia, y a su disposición, quedaron los detenidos y la droga secuestrada.

SEXO DEBIL

BAHIA BLANCA, 3 (De nuestro corresponsal).— Más de 600 infracciones de tránsito constataron los inspectores municipales, en la última semana de enero.

El mayor número de contravenciones corresponde al estacionamiento medido y pago.

El detalle estadístico revela que el cuerpo masculino aventajó al femenino, en 364 actas sobre 273.

El cuadro total de infracciones, computadas entre los días 21 al 26 de enero último, registra entre otros 23 casos de estacionamiento en segunda fila; 21 cruce de semáforos en rojo; 7 ruidos molestos; 5 sin carnet de conductor y 9 sin casco protector. (Hubo un caso de no acatamiento de órdenes y una fuga).

MARDEL: SIN NOVEDAD EN EL ROBO DEL HOTEL

MAR DEL PLATA, 3 (De nuestro corresponsal).— La policía continúa su investigación en procura de esclarecer el robo de dólares y joyas perpetrado en las cajas de seguridad del hotel Provincial, resultando perjudicados dos argentinos residentes en los Estados Unidos que se encontraban en esta ciudad en período de vacaciones.

Los damnificados resultaron ser los hermanos Saúl y José Stromberg, quienes acompañados por sus esposas se alojan en el hotel Provincial y en cuyas cajas fuertes habían dejado depositado la suma de 56 mil dólares además de dos anillos de diamantes y un reloj valuado en 25 mil dólares.

● AMPLIA INVESTIGACION

El titular de la firma comercial del hotel Provincial, Nogaró-Giua, dispuso que se efectúe una amplia investigación a la vez que hizo notar que las personas que se hospedan en el establecimiento al hacer uso de las cajas de seguridad, ello no insume responsabilidad para la empresa. A su vez, los Stromberg manifestaron que iniciarán una acción judicial.

El hecho ha causado la consiguiente conmoción, no sólo por el delito en sí, sino también en torno a las derivaciones que le asigna la firma que explota comercialmente el hotel.

Se aguarda ahora el resultado de la investigación policial, no sólo para la detención de los autores del robo.

FUE LA FIGURA CLAVE COMO MEDIADOR PAPAL

Su llegada a Buenos Aires a fines del '78.

Comienzan sus gestiones por la paz. Reunión con Videla.

En una misa por la paz en Luján.

FALLECIO SAMORE, EL

El Cardenal Sufrió un Ataque al Corazón

PROFUNDO PESAR EN TODAS LAS ESFERAS DEL GOBIERNO ARGENTINO

El vocero presidencial **Eduardo Maschwitz** calificó esta mañana como "pérdida lamentable" la muerte del cardenal **Antonio Samoré.** Al ser consultado por los periodistas acreditados en la Casa de Gobierno, hizo saber que el presidente de la Nación, general (RE) **Reynaldo Bignone** fue informado del fallecimiento del representante papal en la mediación del conflicto austral a primera hora, cuando aún se encontraba en la residencia de Olivos.

Por su parte el canciller argentino, doctor **Juan Ramón Aguirre Lanari** expresó el "profundo pesar" del pueblo y gobierno argentino por la muerte del cardenal **Antonio Samoré.** Dijo que, sin haberlo tratado personalmente, conocía sus altas cualidades, ya que "estaba en sus manos una trascendente misión que sin duda habrá de continuarse con la sabiduría y el deseo de paz que él tenía". Añadió, ante una pregunta periodística, que es difícil predecir si la muerte del purpurado significará una demora en cuanto al curso de la mediación papal. Y agregó: "Es un acontecimiento muy lamentable".

Mientras tanto en Roma, el embajador **Carlos Ortiz de Rozas**, titular de la delegación argentina ante la mediación papal, presentó esta mañana las primeras condolencias del gobierno argentino por la muerte del cardenal **Antonio Samoré.** El diplomático informó que, al tomar conocimiento del hecho, se presentó en la clínica donde falleció el purpurado, dando las respectivas condolencias a las autoridades eclesiásticas que allí se encontraban.

Otra vez al Vaticano. Se estrecha en un abrazo con el Papa.

El cardenal italiano **Antonio Samoré**, miembro de la curia romana, delegado mediador del Sumo Pontífice **Juan Pablo II** en el diferendo limítrofe austral entre la Argentina y Chile, falleció esta mañana, a las 8,50 de Roma (7.50 GMT), como consecuencia de un ataque cardíaco en la clínica donde se encontraba internado desde el martes. El purpurado, que había nacido en Piacenza, tenía 77 años. Su cargo oficial era de Bibliotecario y Archivista de la Santa Romana Iglesia Católica. Con su muerte el Colegio Cardenalicio baja a 137 miembros, 119 de los cuales pueden ser electores de un nuevo Papa pues tienen menos de 80 años.

● DELEGADO

Cuando en diciembre de 1978 fue designado delegado personal del Papa para lograr superar el diferendo limítrofe en la zona austral del Canal de Beagle, el cardenal **Samoré** era poco menos que un descocido fuera de los límites del Vaticano. Sin embargo, cuando gracias a su auténtica vocación de servicio y su deseo de afirmar la paz entre los pueblos, alcanza el 26 de diciembre de 1978 y el 8 de enero de 1979 un primer acuerdo entre los gobiernos litigantes que permitía la mediación directa del Sumo Pontífice, su nombre ocupó las primeras planas de la información internacional.

● EN SUDAMERICA

Perfecto dominador del idioma español, el cardenal **Samoré** viajó por primera vez a Sudamérica en misión pastoral en 1955, acompañando al legado pontificio para el Congreso Eucarístico Internacional que se realizó en Río de Janeiro, Brasil. En esa oportunidad participó activamente de la instalación de la Conferencia Episcopal Latinoamericana (CELAM) y desde esa época mantuvo permanente contacto con ese organismo y se compenetró de la historia y la realidad de los países de la región.

En 1960, entre el 12 y el 19 de noviembre, estuvo por primera vez en la Argentina. Aquel viaje se produjo en oportunidad del Congreso Mariano Latinoamericano, y el purpurado integraba la misión pontificia que encabeza el cardenal **Eugenio Paccelli**, que luego fuera **Pío XII.** Aprovechando ese viaje, participó también en el Congreso de Obispos Latinoamericanos que el CELAM realizaba esos días en Buenos Aires.

● SU SALUD

Las primeras versiones sobre el deterioro de su salud comenzaron a circular en octubre de 1981, pero el vocero de Prensa Vaticana, monseñor **Pierfranco Pastore,** las desmintió categóricamente. A principios de 1982 y luego de haber mantenido reuniones conjuntas con los delegados de la Argentina y Chile, en procura de un acuerdo racional en el conflicto del Beagle, el cardenal **Samoré** ingresó a la clínica "Pío XI", ubicada en Roma, para realizar un chequeo en relación con ciertos malestares cardíacos. Durante su estada en la clínica, recibió a los delegados **Carlos Ortiz de Rozas** (argentino) y **Enrique Bernstein** (chileno) para continuar las tratativas.

● TRATATIVAS

Luego dedicaría todo el año de 1982 a las sucesivas tratativas encomendadas por Su Santidad en busca de solución al "diferendo del fin del mundo", como comenzaron a llamar en Europa al entredicho limítrofe en los dos países sudamericanos. Las consecuencias de esa actividad se vieron reflejadas en diciembre, cuando el purpurado sufrió un ataque cardíaco que motivó una nueva internación. La crisis cardíaca volvió a repetirse en 1983.

Con motivo de la internación ocurrida en diciembre de 1982, voceros vaticanos habían señalado que "el estado del cardenal Samoré no reviste gravedad", aunque las versiones que circulaban en Roma daban al deterioro de su salud como un hecho irreversible. Esas versiones hicieron que los voceros de la Santa Sede declararan que "la convalescencia del cardenal Samoré no afectará el trabajo de la mediación", y explicaron que si el reposo del purpurado debía ser prolongado, "las tareas de mediación seguirán adelante con monseñor Montalvo al frente de la parte vaticana".

● COLABORADOR

Monseñor **Montalvo** había sido designado por el propio cardenal **Antonio Samoré** hace algunos meses para que lo secundara en las gestiones relacionadas con el caso Beagle. El último parte médico de la clínica romana donde era asistido, señalaba que se recuperaba en forma satisfactoria. La nueva crisis cardíaca producida esta madrugada no pudo ser controlada y terminó con su vida. Se informó también esta mañana que el cardenal **Samoré** venía sufriendo dolores artrósicos desde hace tiempo, que lo obligaban a continuos reposos.

● EN BUENOS AIRES

La presencia del cardenal **Antonio Samoré** en Buenos Aires a fines de 1978 en calidad de delegado del Sumo Pontífice tuvo extraordinaria repercusión.

Era **"el emisario de la paz"**, el **"hombre de Dios"** capaz de frenar las actitudes beligerantes de los gobiernos encabezados por **Jorge Rafael Videla** y **Agusto Pinochet.** "Solamente soy un informador", dijo en Ezeiza. Y agregó: "Deseo comenzar cuanto antes la misión que me encomendó el Santo Padre y que es muy delicada".

● TONO PATERNAL

Con tono paternal atendió a funcionarios y en especial a los periodistas que se acercaron a él en busca de información. Nada protocolar, de lenguaje llano, su voz y su figura se hizo popular en radio y televisión. El pueblo, que siempre niega la guerra, comprendió el valor de su misión y tuvo fe en él. **"La paz es posible"**, dijo ante quienes vivaban su nombre frente al edificio de la Nunciatura Apostólica. Y eso fue suficiente para entrar en el corazón de los argentinos y también de los chilenos.

● A CHILE

Poco después visitó Santiago de Chile y allí hizo los mismos anuncios y creció la esperanza de paz. A su regreso, propició un entendimiento **"más allá de lo jurídico y político"**. Unos meses después se hacía posible el **"Acuerdo de Montevideo"**, donde la Argentina y Chile aceptaban la mediación del **Papa Juan Pablo II** en el conflicto limítrofe austral. Desde entonces hasta el presente se sucedieron los encuentros y todo indica que se está muy cerca de un entendimiento final que dará satisfacción a los pueblos hermanos del cono sur americano. La muerte del cardenal **Samoré** no frenará la mediación, porque quienes lo sucedan tendrán siempre su obra.

EN EL CONFLICTO ENTRE ARGENTINA Y CHILE

Con Agosti y Viola, miembros de la Junta.

También fue a Chile. Allí lo recibió Pinochet.

Su misión, un éxito. Se firma el acta de la paz.

MENSAJERO DE LA PAZ

ATENTADO EN ESPAÑA: UN POLICIA MUERTO Y DOS GRAVES

SAN SEBASTIAN, España, 3 (UPI). — Terroristas vascos arrojaron hoy dos granadas de mano contra un automóvil policial y luego lo ametrallaron , matando a uno de los tres guardias civiles que viajaban en el coche, dijo la policía.

El ataque ocurrió después de oscurecer, cuando dos vehículos de la Guardia Civil abandonaban un túnel al sur de San Sebastián. El atentado causó la primera víctima mortal de este año.

La rama vasca del gobernante Partido Socialista dijo de inmediato que no participar en la "conferencia vasca de pacificación" que iba a ser celebrada en la agitada región.

"No podemos dialogar con el cadáver de un guardia civil junto a la mesa de negociaciones", dijo un vocero socialista ante Radio Nacional.

Las conversaciones deberían haber comenzado este mes con participación de los socialistas, el moderado Partido Nacionalista Vasco que controla el gobierno regional, y el separatista extremista Herri Batasuna.

Este último, cuyos dos diputados se niegan a tomar posesión de sus cargos en Madrid, es considerado el brazo político del grupo terrorista vasco ETA.

Fuentes policiales dijeron que ETA fue responsable por el ataque de hoy, en el que pereció el guardia civil Miguel Mateo Pastor, quedando gravemente heridos sus otros dos colegas.

La policía dijo que los atacantes arrojaron dos granadas de mano a uno de los dos vehículos de la unidad antiterrorista de la Guardia Civil.

El ataque truncó la esperanza de negociar el fin de la violencia separatista en la región vascongada, donde la ETA ha matado a más de 400 personas en los últimos 15 años

El jefe del gobierno vasco Carlos Garraikoetxea, que convocó las conversaciones, dijo que el asesinato hizo a éstas imposibles y sin sentido.

El asesinato ocurrió un día después de que ETA rechazara en una transmisión radiofónica clandestina toda solución negociada al problema vasco, con excepción de la exigencia de Herri Batasuna que "las fuerzas armadas españolas" se retiren completamente de la región.

Esta madrugada, varios desconocidos bombardearon en Madrid una oficina de la Federación Española de Empresarios, y separatistas vascos detonaron cargas explosivas en un centro de telecomunicaciones, dañando un telex y una línea telefónica con Gran Bretaña.

LE COMIO LA LENGUA AL ARDIENTE GALAN

BANGKOK, Tailandia, 3 (UPI). — La policía intenta dar con el paradero de un Don Juan que intentó besar a una adolescente y perdió parte de la lengua en la boca de la víctima.

Funcionarios dijeron que Saowaphark Pruempiti, una joven de 17 años, se presentó el miércoles en la jefatura de policía, colocó un pedazo de lengua sobre la mesa y preguntó si era factible localizar al propietario.

Según la dama, encontró el trozo de lengua en su boca luego de forcejear con un extraño que intentó robarle un beso.

"No estoy segura de lo ocurrido", dijo a los funcionarios policiales. "Comencé a batallar con el intruso cuando de repente lanzó alaridos, se alejó de mí y huyó en una motocicleta".

Saowaphark dijo que solo después de la huida del galán advirtió que había arrancado parte de su lengua.

La policía consultó en varios hospitales de Bangkok sobre el tratamiento de un hombre con la lengua seccionada, pero hasta el momento las pesquisas han sido vanas.

QUE MUNDO TERRIBLE: PROSTITUYEN A NIÑAS DE SOLO 5 AÑOS EN COLOMBIA

CALI, Colombia, 3 (AFP).— La existencia de prostitutas de apenas cinco años de edad en esta ciudad del occidente, la tercera de Colombia, fue revelada en descarnado informe por el diario local el pueblo.

Al desnudar los escalofriantes pormenores de esta lacra, el diario cita cifras suministradas por el Instituto de Bienestar Familiar (ICBF), según las cuales el año pasado 784 menores fueron atendidas por problemas de conducta, 17,2% de las cuales tenían edades que iban de los cinco a los doce años y el resto hasta 16.

Como origen de la aberrante situación, que ha estremecido a toda la sociedad, el pueblo menciona las desavenencias hogareñas, la ignorancia, la miseria, el analfabetismo de los progenitores, los maltratos, así como el hostigamiento por parte de padrastros y padres con complicidad directa o indirecta de las madres.

Tras abandonar su casa, las chiquillas son ilusionadas por proxenetas que las inician, con el espejismo del dinero, en el oficio más viejo del mundo.

En ciertos lupanares, agrega el estudio, cuando alguna de ellas quiere retirarse, le pasan una cuenta de gastos donde figura, a precios elevadísimos, todo cuanto recibieron, lo que las obliga a permanecer allí hasta cancelar la deuda que, naturalmente, se hace eterna.

Otras son "enamoradas" por quienes luego se convierten en sus "protectores" a los cuales deben someterse so pena de sufrir palizas y otros castigos. También son empleadas en el tráfico de estupefacientes, el robo y el atraco.

Igualmente se quejan del trato que les da la fuerza policial cuando caen en una redada, pues de acuerdo con las declaraciones de muchas de ellas al periódico, los agentes les exigen dinero o les piden "un ratito" con ellas para dejarlas en libertad.

Algunos cumplen la promesa, otros no.

La estadística oficial subraya que de 223 niñas remitidas bajo sindicación de delitos, el 35.6% lo fue por causa de robo. El 13.8 por fuga del hogar. El 2.5 por lesiones personales, el 1.3 por portación de marihuana, el 0.4 por atraco y daño en cosa ajena, mientras las demás son reincidentes.

SIGUE LA VIOLENCIA EN RUTAS DE EE.UU.

NUEVA YORK, 3 (DPA). Como consecuencia de la huelga de camioneros independientes, volvieron a registrarse hoy nuevos brotes masivos de violencia en las rutas de los EE.UU. Cientos de camioneros que no se plegaron a la huelga fueron sacados por la fuerza de las rutas por piquetes de huelguistas.

Desde el lunes, primer día de la huelga de camioneros, hasta hoy se reportaron más de 470 incidentes en 30 estados —entre estos 175 con tiroteos—. El estado de Pensylvania fue el más afectado con 66 hechos de violencia reportados. Por ejemplo, en Somerset, el terror en las rutas cobró tal auge que las autoridades locales han pedido que se declare el estado de emergencia.

En un tiroteo fue muerto un miembro del sindicato "Teamster" que no se plegó a la huelga, 28 personas fueron heridas y más de 15 arrestadas. Muchos camioneros ya no se atreven a salir a las rutas

Los camioneros independientes protestan con la huelga contra el aumento del impuesto a los combustibles y el peaje.

EL SALVADOR: HUYEN TERRORISTAS

BERLIN, El Salvador, 3 (UPI).— Insurgentes izquierdistas se retiraron de esta estratégica ciudad, la mayor capturada en tres años de guerra civil, luego de retenerla en su poder dos días, huyendo de unos 2000 efectivos gubernamentales, dijo la emisora clandestina "Radio Venceremos".

"Venceremos" indicó ayer que la retirada fue ordenada pues "todos los objetivos militares y políticos habían sido completados".

La versión sobre la retirada rebelde no pudo ser confirmada por fuentes independientes. Los guerrilleros fueron vistos en la ciudad, hasta la caída de la tarde de ayer.

El Ministerio de Defensa, entretanto, admitió que la ofensiva de 18 días en el departamento norteño de Morazán fracasó en recapturar la ciudad de Perquín, ocupada por los insurgentes, y aldeas situadas más al norte, cerca de la frontera con Honduras.

Un especialista militar en estrecho contacto con el alto comando salvadoreño dijo que el ejército podría haber sufrido una derrota de envergadura en Morazán pues se mostró incapaz de llegar a las aldeas situadas cerca de Honduras.

PINOCHET ACOSADO POR RUMORES

SANTIAGO, Chile, 3 (DPA). — Mientras la Bolsa de Valores de la capital chilena, tras drásticas y discutidas medidas económicas del gobierno es más bien "floja" y la "bolsa de rumores" entró en competencia con el ascendente calor veraniego; mientras el jefe del Estado, general Augusto Pinochet, regresó a Santiago de su habitual lugar de vacaciones, a 100 kilómetros de la capital y cerca de la costa del Pacífico, los rumores "susurraron" acerca de su arresto domiciliario y un golpe contra su régimen.

El aspecto de veraneante que vieron los televidentes del general Pinochet, al tomar el juramento del nuevo ministro de Defensa, vicealmirante Patricio Carvajal, designado para el cargo ya el mes de agosto del año pasado, desmintieron visualmente los rumores.

Pero esa caldera ya encontró otros "arrestados: al ex canciller del presidente Eduardo Frej (1964-70), Gabriel Valdes Subercaseaux, actual presienete del disuelto Partido Demócrata Cristiano, y su compañero de luchas, Belisario Velasco, hace unos diez años secretario general de esa colectividad política.

PARA LOS CHICOS, UNA CL

Los pibes argentinos siguen invictos. En la escena, dos bolivianos no pueden con Gaona.

● El Juvenil es Semifinalista Tras Vencer a Bolivia, que a pesa

COCHABAMBA, 3 (Télam, DYN).— Sólido, contundente y efectivo fue el triunfo conseguido por la **Selección Argentina** ante la similar de **Bolivia**, por tres a uno, adjudicándose el Grupo **"B"** del **Campeonato Sudamericano "Juventudes de América"**, que se juega en **Bolivia**. El torneo, a partir del *sábado, entrará en su fase final y ese trayecto será recorrido* por **Brasil, Uruguay, Bolivia** y nuestra selección: la **Argentina.**

El representativo nacional, dirigido por **Carlos Pachamé**, finalizó invicta su actuación en el Grupo **"B"**, ya que dio cuenta de su fútbol a **Perú** (2-0), **Paraguay** (2-0), **Venezuela** (2-1) y ayer por la noche, en el **Félix Caprile**, ante **35.000 personas**, al representativo local por 3 a 1.

Un triunfo que no admite dudas. **Bolivia** asumió la iniciativa y a los seis minutos se puso en ventaja, por intermedio de **Antelo**, cuando **González** se escapó por izquierda y envió un remate fuerte y cruzado que no pudo retener **Islas.**

Sin embargo, la selección celeste y blanca siguió presionando y forzando las acciones. Primero se lo perdió **Claudio García**, luego, por muy poco, **Dezzoti.**

La presión y el buen juego tuvo su premio cuando **Claudio García "clavó"** el empate con un violento zurdazo alto.

Sintió el impacto la selección local, que se lanzó desesperadamente al ataque para quebrar el marcador a su favor. Pero el buen trabajo de **Gaona y Capocetti**, en el medio campo, posibilitó que Argentina continuara comandando las acciones. Por eso no extrañó [...] culminado por **Enrique** [...] tancia, derrotó a Céspedes.

Por imperio de las circ[unstancias] otra vez a un sostenido [...] *dominio* local fue claro. Pe[ro] so de la concurrencia al [...] cho **Paniagua.**

A partir de los quince [...] mente el trabajo del selec[cionado] al ubicarse sobre el medio [...] delanteros de punta, hizo [...]

Bolivia, a medida que pa[saban los] consistencia técnica y físi[ca] ciendo la figura del **"Mono"** [...] que puede y debe, y segund[o] a pesar de haber dominad[o].

Ese dominio se hizo más [...] plemento. Por eso sobre [los] la victoria.

Gaona recibió el balón fu[era] te derechazo derrotó total[mente] gresado por **Céspedes**, de [...]

Luego recibió una tarjeta [amarilla] de ese modo no podrá est[ar] nal ante **Uruguay.**

Paraguazo de los Venezolanos

COCHABAMBA, Bolivia, 3 (ANSA).— El conjunto venezolano dio anoche la gran sorpresa del X Campeonato "Juventudes de América" al ganarle —por un gol a cero— al Paraguay, considerado como uno de los más serios semifinalistas del Grupo B, en un encuentro que se disputó en esta ciudad.

El gol fue anotado por Salvador Pérez, en una sorpresiva jugada apenas cumplidos los primeros sesenta segundos del primer tiempo. De esta manera, y a pesar de la derrota de Bolivia, Paraguay quedó eliminado del torneo.

En los siguientes 89 minutos del partido, los venezolanos se multiplicaron para defender su triunfo y buscar una mayor diferencia en el marcador. Con un fútbol sereno y ofensivo por momentos, logró dar la gran sorpresa del campeonato al derrotar a uno de los equipos favoritos para las finales que se deben jugar en La Paz.

Los paraguayos, que dominaron territorialmente el desarrollo del encuentro, no tuvieron, en principio, definiciones de gol. En la segunda etapa, inexplicablemente, los paraguayos perdieron numerosas posibilidades de convertir. El equipo paraguayo de anoche, desordenado, nervioso y por momentos violento, no tenía similitud con aquel que ganó a Bolivia el pasado domingo.

Los venezolanos estuvieron permanentemente acompañados por el apoyo de más de 35 mil espectadores que se dieron cita en el Félix Capriles de esta ciudad.

En el minuto 88, el árbitro del partido le mostró tarjeta roja a los paraguayos Aranda y Ferreira. Además hubo cuatro tarjetas amarillas para **Paraguay** y **una para Venezuela.**

● LOS EQUIPOS

VENEZUELA: Luzardo, Betancourt, Rivero, Leonardi, Hernández, Alvarez, Ferrebus, Milla, Peña, Lela (Motta), Salvador Pérez (Peters).

PARAGUAY: Ayala, Amarilloa, Aranda, Kennedy (Alonso) Aquino, Escobar, Cubillas, Bobadilla, Ferreira, Torres (Gómez), Samaniego.

● LAS TARJETAS

SANTA CRUZ, Bolivia, 3 (UPI).— Ningún jugador ecuatoriano fue expulsado ni suspendido por acumulación de tarjetas amarillas, al culminar anoche aquí la eliminatoria zonal del Sudamericano Juvenil de Fútbol.

Uruguay tuvo dos expulsados, Perdomo y Salazar, y dos inhabilitados con un partido cada uno: Uberti, por dos tarjetas amarillas y Arias por insultar al juez.

Pizarro y Salinas, de Chile, vieron la tarjeta roja y Olguín no pudo jugar un partido por agresión verbal al árbitro.

Perea, de Colombia, fue el primer jugador del torneo castigado con un encuentro por acumular dos tarjetas amarillas. Su compañero Saavedra se fue a las duchas antes del tiempo reglamentario.

EL MUNDIAL, EN PE

MEXICO, DF, 3 (UPI).— **Una huelga de árbitros mexicanos de fútbol de primera división podría estallar en los próximos días en todo el país, que incluso podría boicotear el Mundial Juvenil que se celebrará aquí en junio.**

La huelga de árbitros que podría dejar a millones de mexicanos sin ver su espectáculo favorito, se debe a su gran indignación por el nombramiento de dos jueces extranjeros, como árbitros internacionales de la FIFA.

Unos 30 árbitros, de los 65 que forman en esta capital la Asociación de Arbitros Profesionales, protestaron por la designación del uruguayo Edgardo Codesal y del argentino nacionalizado mexicano, Jorge Alberto Leanza, como árbitros internacionales de la FIFA.

Según los árbitros, el nombramiento que hizo la Federación Mexicana de Fútbol [...] **"no porque dude[n] dad, sino porque [...] ese derecho debe[n] cano".**

Los disconformes [...] presentar a la Fed[eración] na su carta de pro[testa] nos sin validez.

El paro estaba [pre]fecha en la que se [...] 24 del campeonato [...] mera división, pe[ro] por considerarlo [...] la ausencia de Ja[vier] lar de la Comisión [...] la Federación Me[xicana].

Mario Rubio, co[nsi]el mejor árbitro [...] Campeonato Mu[ndial] celebrado en los [...] julio en España, [...] de acuerdo con [...] de Codesal y Lea[nza].

Se Vienen los Uruguayos

Ya está todo concretado. Y en poco más, los tres uruguayos se pondrán la camiseta de San Lorenzo. Son Eber Bueno, Navarro y Sosa, este último marcador de punta que juega indistintamente en los dos laterales. Solo faltan ajustar algunos detalles al respecto. Las adquisiciones son el resultado de las gestiones realizadas por Veira en su breve paso por Montevideo.

Les Interesa el "Monito"

Parece que la presentación argentina en Bolivia es más buena de lo que se esperaba. Tanto es así, que ya hay empresarios merodeando la delegación para llevarse jugadores. Y uno que fue tentado fue el "Monito" Zárate. Ya le habrían hecho una propuesta para seguir su carrera en el Júnior de Barranquilla. Claro que habrá que ver qué dicen los dirigentes de All Boys, club al que pertenece el hábil jugador. Pero una cosa es cierta: el interés existe.

El Intelecutal del Altiplano consigue todas las primicias desde aquellas alturas.

Muchos Micros, Poca Gente

Los de Estudiantes no ganan para disgustos. Tienen todo reservado en Córdoba para la delegación, pero los dueños del hotel les informaron que si no tienen día fijo no pueden reservarles nada. Además contrataron cincuenta micros, los que seguramente iban a ir hacia Córdoba colmados. Pero ya muchos hinchas anularon las reservas ya que si el partido se juega en día de semana, no viajan. Los dirigentes pinchas tratan de llegar a un arreglo con los propietarios de los rodados.

Otro lío en el Regional

VILLA MERCEDES, San Luis, 3 (De nuestro corresponsal). — El club de fútbol **Jorge Newbery** de esta ciudad se encuentra ante un difícil problema pues podría llegar a perder los puntos que se adjudicó en un cotejo de la **Zona 3 del Torneo Regional**. El único modo de evitar que ello suceda es que se den las explicaciones del caso ante una denuncia efectuada por el equipo mendocino **Andes Talleres.**

Trascendió en este medio que la entidad de Mendoza había acusado al club Jorge Newbery de haber incluido en su plantel a dos jugadores, de una manera antirreglamentaria, para el cotejo que disputaron el 23 de enero ambas instituciones, por el Torneo Regional de Fútbol.

Ese encuentro fue ganado ajustadamente (1-0) por los mercedinos, pero luego de disputarse el partido, los dirigentes de Andes Talleres presentaron una protesta por supuesta indebida inclusión de los futbolistas **Domingo Rivarola y José Lucero.**

Ahora Jorge Newbery deberá presentar sus descargos y aclarar la situación para que no se le descuenten los puntos del cotejo.

LLEGA NOTA

Posiblemente esta noche, Estudiantes de La Plata, presentará su descargo en el Tribunal de Disciplina de la Asociación del Fútbol Argentino, con respecto a los incidentes producidos, el sábado último, en el entretiempo de su partido frente a Vélez.

La entidad platense no lo pudo hacer ayer porque no tenía en su poder el informe del peritaje que la policía provincial llevó a cabo en los vestuarios "pinchas". Según una versión que circuló insistentemente en los pasillos afistas, este peritaje habría arrojado el resultado adverso para Vélez ya que determinaría que las ventanas del vestuario visitante fueron destrozadas de **"adentro hacia afuera"**. Las pericias policiales fueron realizadas por la comisaría novena de la ciudad de La Plata y fueron entregadas ayer al Juzgado en lo Penal N° 5 a cargo del juez Pedro Luis Soria (h). Una copia de este informe fue entregada al Juzgado de referencia y otra a la Comisión Directiva de Estudiantes, que lo utilizará en su descargo ante la Asociación del Fútbol Argentino.

Tampoco presentó su descargo Vélez y de acuerdo a lo que se pudo averiguar en AFA, la entidad de Liniers esperaría el cumplimiento del plazo que le otorga el Reglamento, y podría ser que [...] informe el próximo lunes que es cuando [...] cinco días vista de rigor.

También trascendió que ninguna de [las] dades quieren presentar su descargo [antes] otra y podría ser que mañana el Tribu[nal de] plina tenga en su poder ambos descar[gos].

● REUNION POR EL DESCENSO

Anoche se volvieron a reunir en AFA [los] vos de los clubes amenazados por el [descenso] tuvieron Quilmes, Unión, Sarmiento y [Chi]cago, y como existe la posibilidad concr[eta] se pueda producir empate entre dos o [más] en el penúltimo puesto de la tabla de p[osiciones] determinará el descenso del segundo e[quipo] mera "B", de acuerdo a la reglamenta[ción].

También fijaron los escenarios don[de se] rían a cabo los partidos correspondi[entes a] eventual desempate. Se jugaría despué[s de la] ma fecha y este es el panorama: Si [Platense] que desempatar son Nueva Chicago [y] jugarán en cancha de Huracán. En ca[so de] Chicago con Unión o Quilmes con Un[ión].

De Noher: Póngale la Firma, Menotti es el DT de River

MAR DEL PLATA, 3 (De nuestro corresponsal).— **"Tengo la plena seguridad de que Menotti será el técnico de River. Lo digo por el consenso que existe en la comisión directiva para su contratación. Inclusive los opositores están de acuerdo en este tema".**

Quien así lo aseguró a través de tales palabras, fue el vicepresidente de River, Patrick Noher, quien se encuentra en esta ciudad al frente de la delegación "millonaria".

No obstante, Noher, señaló que ahora

SIFICACION A LO GRANDE

...errota, "Entró"

...do contraataque fuese ...remate desde larga dis... marcador 2 a 1. ...los locales se lanzaron ...s primeros minutos el ... Islas se ganó el aplau... goles" al puntero dere...

...mejorando paulatina... ...ntino. **Claudio García**, ...jando solamente a dos ...fuera veloz. ...minutos, fue perdiendo ...mente porque fue cre... ...e aún no rindió todo lo ...signó el contraataque ...es. ...bre la mitad del com... ...tercer gol. El que selló ...

...y con un impresionan... ...goyen quien había in...

...arcos Capocetti**, quien ...n el encuentro semifi...

1 **BOLIVIA:** Céspedes (Yrigoyen); Heredia, Molina y Rueda; Valverde, Antelo y Soria; Paniagua, García y González. DT: Terán.

3 **ARGENTINA:** Islas; Basualdo, Borelli, Dos Santos y Enrique; Capocetti, Gaona (Percudani) y Zárate; Claudio García, Acosta y Dezotti. DT: Pachamé.

Goles: 1-0. 6m PT Antelo (B). González se escapó por la izquierda y envió un remate fuerte y cruzado que Islas no alcanzó a detener; Antelo aprovechó y convirtió.
1-1. 17m. PT C.García (A). El puntero derecho recibió un pase de Zárate y derrotó con un tiro cruzado y violento a Céspedes.
2-1. 27m. PT Enrique (A). García realizó una brillante maniobra por derecha. Tocó a Capocetti, quien de primera cedió a Enrique, que con zurdazo cruzado anotó.
3-1. 25m. ST Gaona (A). Recibió la pelota, fuera del área, de Zárate y con un impresionante derechazo batió a Yrigoyen.
Estadio: Féliz Caprile. **Arbitro:** Romualdo Arpi (Brasil).

POSICIONES - GRUPO "B"

EQUIPOS	J.	G.	E.	P.	Gf.	Gc.	Pts.
ARGENTINA	4	4	—	—	9	2	8
BOLIVIA	4	2	—	2	9	7	4
PARAGUAY	4	2	—	2	7	6	4
PERU	4	1	—	3	13	9	2
VENEZUELA	4	1	—	3	2	14	2

El remate de Acosta saldrá desviado. Argentina se clasificó para la ronda decisiva.

Con Uruguay, el Domingo

COCHABAMBA, 3 (Télam, DYN).— Ya se conocen las cuatro selecciones que accedieron a la final del **Campeonato Juvenil de Fútbol** que se disputa en **Bolivia**. Tres de ellas son las que esperaba la gran mayoría del público en general **(Brasil y Uruguay**, por el Grupo **A**: y **Argentina** por el **B**), y la restante es la que deseaban con fervor y entusiasmo los simpatizantes locales: Bolivia.

De esta manera el próximo sábado, en la ciudad de **La Paz**, se iniciará la etapa final del torneo. Ese día, exactamente a las 17.30 hora argentina, abrirán fuego los representativos de **Brasil** y **Bolivia**, primero y segundo de los grupos **A** y **B**, respectivamente.

Por su parte el conjunto albiceleste, que tan bien comanda hasta el momento **Carlos Pachamé**, deberá jugar el domingo, a las **17.30 horas** y en el mismo escenario, un partido difícil, duro, exigente contra **Uruguay**.

Una selección celeste que se clasificó perdiendo un solo encuentro (ante **Brasil** por **3 a 1**) pero demostrando ante el público boliviano un buen trato de pelota y una armoniosa sincronización en sus líneas.

● **HUELGA DE PILOTOS**

SANTA CRUZ, 3 (AP).— Ninguno de los equipos que participaron aquí en la fase eliminatoria del Torneo Sudamericano de Fútbol Juvenil pudo abandonar la ciudad de **Santa Cruz**, debido a una huelga de los pilotos de la empresa **"Lloyd Aérea Boliviana de Vuelos Nacionales"**.

La última fecha del Grupo **A** se jugó anteanoche y algunos de los equipos se proponían salir para **La Paz**, los de **Brasil** y **Uruguay**, para competir en la ronda final a partir del sábado, y los restantes para regresar desde allí a sus respectivos países.

El presidente del subcomité organizador de la fase eliminatoria de esta ciudad, **Romero Osuna**, realiza por el momento gestiones para conseguir otros medios de transporte aéreo para las delegaciones.

● **LOS ARBITROS**

SANTA CRUZ, 3 (UPI).— El árbitro venezolano **José Vergara** fue el único que actuó en tres oportunidades, durante las eliminatorias del Sudamericano Juvenil de Fútbol, que terminó aquí.

Vergara dirigió los partidos **Brasil - Ecuador, Brasil - Colombia** y **Uruguay - Ecuador.**

Los jueces **Juan Carlos Loustau**, de **Argentina** y **Carlos Montalván**, de **Perú**, dirigieron dos partidos cada uno.

DEL "PINCHA"

en cancha de Sarmiento. Si le toca desempatar a Sarmiento, el conjunto de Junín, en cualquiera de los casos, lo hará en un estadio de Rosario.

Lo que no se pudo definir en la reunión de anoche, es la conducta a seguir si se produce triple empate, ni tampoco la fecha de ninguno de los encuentros.

● **LOS ARBITROS**

En el Colegio de Arbitros se llevó a cabo anoche el sorteo de los árbitros para dirigir los partidos de la última fecha del torneo de Primera División que como se sabe se jugará parcialmente entre mañana y el sábado próximo. River-Newell's, Alberto Clerc (Viernes 21.30); Racing-Chicago, Claudio Busca (Sábado 21.00); Quilmes - Instituto, Abel Gnecco (Sábado 21.00); Unión - Sarmiento, Arturo Ithurralde (Sábado 21.00); Central - Platense, Juan Bava (Viernes 21.00); Huracán - Boca, Francisco Cardillo (Sábado 21.00)

También fueron sorteados los árbitros de los tres encuentros que aún no tienen nueva fecha de realización. Racing de Córdoba-Independiente, Teodoro Nitti; Talleres de Córdoba-Estudiantes, Jorge Romero y Vélez-Ferro, Julio Barraza.

Talleres, Interesado

SANTIAGO, Chile, 3 (ANSA).— Dirigentes del club local **Colo-Colo** confirmaron que **Talleres de Córdoba, de la Argentina**, está interesado en adquirir el pase del volante izquierdo brasileño que milita en esa entidad, **Severino Vasconcellos**. Este ha sido considerado en esta temporada no solo el mejor jugador del Colo - Colo, sino también del fútbol chileno.

En Santiago se había informado con anterioridad que había un club argentino que pretendía contratar a Vasconcellos, pero no se lo había identificado.

La información fue proporcionada por dirigentes del Colo-Colo, quienes añadieron que ya iniciaron conversaciones con el entrenador de Talleres y un empresario, por el pase del volante, que ha sido tasado en un principio en 385.000 dólares.

Si bien se dijo que las conversaciones estaban adelantadas, no se aseguró que la operación ya hubiese sido concretada, habiendo trascendido en medios allegados a la entidad chilena que aún no se da como absolutamente segura la incorporación del volante.

...erarse la respuesta del men... ...trenador. **"Seguramente será ...uego de ello la comisión di... ...reunirá para finiquitar todos ...s. Creo que River —apuntó ...nte— es la única entidad que ...se el lujo de tener a Menotti ...o en el fútbol en nuestro ...** ...o que Noher no solo habló de ...corporación de Menotti a Ri... ...mbién se refirió y cuando le ...tado, a las declaraciones de ...una con respecto a esa incor... poración. **"Labruna fue técnico de River durante varios años. Nos dio muchísimos títulos y solo él sabe por qué se fue. Alguna razón habrá tenido. Después de todo contaba con el apoyo del presidente Aragón Cabrera".**

—¿Por qué critica la oposición la conducción económica?

—Si los opositores critican, lo acepto como tales. Pero creo que River está manejando bien este "negocio del fútbol". La premisa actual es vender jugadores y en este rubro los números lo prueban, por cuanto siempre nos ha ido bien.

—Y de las compras, ¿qué nos puede decir?

—Julio César está a prueba hasta fin de mes. En cuanto a Oscar Trossero, solo debe firmar su contrato y hoy llegarán los peruanos Malásquez y Navarro. Los someterenos a las respectivas pruebas, como lo estamos haciendo con el chico Enrique, de Lanús, un goleador que nos puede dar muchas satisfacciones.

ALL BOYS: En cualquier momento firmaría contrato con la institución para hacerse cargo del plantel profesional, **Pedro Mansilla**. Solo resta solucionar una pequeña diferencia económica. Por otra parte, el primer equipo jugó en la víspera ante **Estudiantes de Buenos Aires**. El marcador final fue 2 a 2. Jugaron para los "Albos", en carácter de prueba, **Seria** (arquero que estuvo con el Juvenil, en Japón); **Alarcón** (ex Estudiantes); **Caccione** (ex Deportivo Morón). Los goles fueron anotados por **Mora** y **Alarcón**. Contrataron al juvenil puntero **Ferraresi** (ex Argentinos Juniors). Recibieron una oferta de Argentinos por **Félix Zárate González**. Además prueban chicos de la categoría 64 y 68, por la tarde, en el campo de deportes

DEFENSORES DE BELGRANO: Carlos Pandolfi continúa como técnico en la entidad al no haber llegado a un acuerdo con **Independiente Santa Fe**, de **Colombia**, que se había mostrado interesado en sus servicios. El arquero **Alfredo Anhiello**, quien retornó de los EE.UU., y el volante **Alberto Beltrán**, quien jugó en la Universidad de **Mérida**, de **Venezuela**. Es idea de la comisión directiva y el entrenador adquirir un defensor; tres volantes y un delantero.

LANUS: Varias incorporaciones efectuará la entidad "granate" en las próximas horas. A la incorporación definitiva de **Labonia** (ex Tigre) se le agregarían las de **Promanzio** (ex Millonarios de Colombia); **Fernández** (están en tratos con El Porvenir) y **Díaz** (del Deportivo Español).

EL PORVENIR: Arregló su incorporación el ex jugador de **Temperley, Hugo Esquivel**. En estos días podrían llegar a un acuerdo con la institución los punteros **Oscar Mas** (ex Sarmiento) y **José Britez** (ex Independiente.

CHACARITA: Varias transferencias realizará la entidad con elementos jóvenes. Por el delantero **Echaniz** pidió condiciones un empresario para colocarlo en un club español. También existen tratativas para que el defensor **Ingrao** juegue para Loma Negra si se clasifica para el Nacional.

GIMNASIA: Hasta el próximo domingo el plantel profesional estará concentrado en las instalaciones de **Estancia Chica**, donde se encuentra realizando un trabajo físico. Si bien de palabra está arreglada la continuidad de **Carlos Della Savia**, como director técnico, y **Juan Carlos Touriño**, como ayudante de campo (aunque éste tiene posibilidades de ser el futuro técnico de **Quilmes**, si Roberto Rogel va a trabajar para la Selección Nacional), la dupla se alejaría de la entidad si en la semana entrante no contratan algunos de los refuerzos solicitados. La continuidad de la pareja depende de la incorporación de **Pablo Comelles**, la firma de contrato de **Dante Roma** y la de **Miguel Angel Bordón** (actualmente su pase pertenece al **Tampico, México**).

DEPORTIVO MORON: Las autoridades del "Gallito" están gestionando, para la segunda quincena del corriente mes, la realización de dos encuentros amistosos ante **River Plate** y **Boca Juniors**, respectivamente.

ALMIRANTE BROWN: Continúan practicando intensamente en su campo de juego de **Isidro Casanova**. Las tareas están a cargo de **Eduardo Janín**, técnico, y **Roberto Lombardi**, preparador físico.

ITÁLIANO: Esta mañana, en el club **Cinzano de Bella Vista**, el plantel disputó un amistoso con el seleccionado de los Libres. Por la tarde otro grupo de jugadores se midió con **Almagro**. La institución incorporó al arquero **Torres** (ex Almagro), y dio a préstamo a **Haffez** y **Rodríguez a Defensores Unidos de Zárate**.

Paternó supera a Tarantini y su remate rebotará en el travesaño. El defensor, flojo.

Crespín no perdonó. Es el segundo de San Lorenzo luego de una jugada de H. López.

Los Santos Marcharon Sobre River

GANARON CON JUSTICIA Y LIDERAN LA COPA DE ORO EN LA FELIZ

MAR DEL PLATA, 3 (De nuestro corresponsal).— Sin dudas que éste es un buen comienzo de año para San Lorenzo, luego de su regreso a la primera división en este torneo de verano, lo está certificando, porque ahora los "Santos" han quedado como únicos punteros e invictos del mismo, luego del triunfo conseguido anoche frente a River por 2 a 1.

Tuvo contundencia en ataque merced al buen desempeño de H. López, el mejor valor de la cancha, y de Crespín, un puntero que está a prueba y que demostró tener condiciones, especialmente cuando encara para el arco rival. Defensivamente el conjunto del "Bambino" Veira mostró un riguroso dispositivo, donde algunas falencias, fueron suplidas por ese gran despliegue.

River a pesar de tener el dominio del terreno, en especial en la segunda parte, careció de la iniciativa para definir, cayendo en la mayoría de las veces en los bloqueos y obstrucciones de los hombres "santos".

Claro que tampoco River supo crear situaciones de gol en base a talento o ideas ofensivas, hasta que San Lorenzo se animó y terminaron generando mayor peligro con simples contragolpes.

Así transcurrió la primera parte del juego, hasta que sorpresivamente cuando ya expiraba la misma llegó el gol de San Lorenzo, como consecuencia de un tiro libre de Insúa, donde finalmente sacó provecho Rinaldi para convertir.

La temprana expulsión de Alegre a poco de iniciado el complemento no fue impedimento para que River siguiera como dominador y mucho menos con sus problemas ofensivos.

Por contrapartida, San Lorenzo que se dedicaba a esperar y salir en contragolpe, fue creando las mejores oportunidades. Y de tanto esperar, tuvo su premio, cuando Tarantini de muy floja labor, quiso hacerle un "sombrero" a Paternó. Este lo "madrugó" y se llevó la pelota con la mano. El resto lo hizo H. López, quien mediante movimientos de cintura dentro del área, dejó rivales en el suelo, entre los cuales estuvo incluido Fillol, y Crespín se dio el gusto de aumentar para los "Santos".

Gallego de inmediato siguió los pasos de Alegre, por discutir con el juez la jugada del gol y River ya no pudo sobreponerse, aunque descontó restando dos minutos para la finalización.

De allí en más San Lorenzo controló las acciones con comodidad e inclusive pudo haber aumentado, cuando el travesaño le devolvió un remate a Paternó.

En síntesis: San Lorenzo supo y tuvo hombres para definir. Quizás esa fue la mejor arma empleada. En cambio, River que dominó estérilmente nunca encontró la fórmula ideal para acercarse al arco de Cousillas.

2 **SAN LORENZO:** Cousillas; Bianchi, Biain, R. Moreno y Videla; Insua, Coudannes (18m. ST. Pumpido) y Batalla (38m. ST. Schamberger); H. López, Rinaldi (25m. ST. Patérnó) y Crespín: DT: Veira.

1 **RIVER:** Fillol; Saporiti, Tarantini, Nieto y García (ST. Coccimano); Messina, Gallego y Alegre; Medina (34m. ST. Vieta), Chaparro y J. César (17m. ST. Enrique): DT. Ramos Delgado.

1-0. 43m (PT). Rinaldi (SL).
2-0. 28m. (ST). Crespín (SL).
2-1 43m (ST). Coccimano (R).
Arbitro: J. Barraza (Regular).
Jugadores Expulsados: 6m. (ST). Alegre (R) por foul intencional a Crespín. 25m (ST) R. Moreno (SL) por foul intencional a Chaparro. 28m. (ST) Gallego (R) por protestar.
Recaudación: 1.728.000.000.
Estadio: Ciudad de Mar del Plata.

FRASES SUELTAS

Antonio Crespín: "Realmente viví una gran noche. Creo que cumplí y además logré un gol. Ojalá que pueda quedar en San Lorenzo, donde encontré una gran muchachada y además una extraordinaria persona y mejor técnico como es el Bambino Veira".

Américo Gallego: "Cómo no voy a protestar si el jugador de San Lorenzo se llevó la pelota con la mano. Además el linesman a continuación marcó la posición adelantada de H. López. El juez no cobró ni una, ni la otra. Entonces como no voy a protestar".

Rubén Cousillas: "No me puedo quejar del retorno a primera. Volví con un triunfo y nada menos que contra River. ¿Qué me pasó en el gol? El centro llegó muy abierto y por eso no salí a cortarlo. El de River agarró muy bien la pelota y la misma salió con mucha potencia. Cuando quise reaccionar, ya era muy tarde".

DE PUNTA A PUNTA

EQUIPOS	J.	G.	E.	P.	Gf.	Gc.	Pts.
SAN LORENZO	3	1	2	—	3	2	4
RIVER	2	1	—	1	2	2	2
INDEPENDIENTE	1	—	1	—	1	1	1
BOCA	1	—	1	—	—	—	1
ESTUDIANTES	1	—	—	1	—	1	—

LO QUE VIENE

Sábado 12-2: Estudiantes-Independiente
Miércoles 16-2: Estudiantes-San Lorenzo

El "Bambino" Está Conforme con Todos

MAR DEL PLATA, 3 (De nuestro corresponsal).— La victoria frente a River y la posibilidad de ganar la Copa de Oro hicieron que el vestuario sanlorencistas mostraran una sana alegría. Y el más entusiasmado era precisamente su flamente director técnico, Héctor "Bambino" Veira, que acompañado por su ayudante y amigo el "Nano" Areán, conversó con todo el periodismo que se hizo presente en el vestuario "santo".

"Creo que ganamos merecidamente. Si bien en el primer tiempo estuvimos flojos, en el complemento levantamos mucho y tuvimos oportunidad de ganar más fácil. Claro que el gol de Rinaldi, cuando ya terminaba la primera etapa influyó para que saliéramos con más tranquilidad. Entiendo que todavía nos falta una mejor coordinación pero a medida que pasen estos partidos, las cosas saldrán mejor. Hoy (ayer) se jugó algo superior que contra Independiente".

También Areán confirmó lo de Veira y agregó: **"Hay que considerar que apenas hace 15 días que estamos con el plantel en Necochea. A algunos jugadores los vemos en acción por primera vez y no podemos abrir un juicio determinante".**

La posibilidad de alcanzar el halago de adjudicarse la Copa de Oro existe y entonces recabamos la impresión de uno de los mejores que actuó en el equipo, Antonio Crespín. **"Estoy a prueba. Me gustaría mucho quedarme porque creo que con Rinaldi podemos hacer muchos goles como los que le hicimos a River. Nos falta contra Estudiantes que está pensando en el campeonato de AFA y eso nos puede favorecer para pelear la punta en este torneo".**

Por su parte, Rinaldi, que hizo un verdadero golazo nos contó su alegría: **"Me estoy encontrando con el gol, lo único que me faltaría sería no protestar dentro de la cancha, pero les juro que lo pienso a cada instante, pero es más fuerte que yo".**

PEÑAROL GOLEO A NEWELL'S

MONTEVIDEO, 3 (ANSA). — Peñarol derrotó 3 a 0 al equipo argentino **Newell's Old Boys,** en un partido internacional amistoso que se disputó en el **Estadio Centenario** ante 10.000 espectadores. Con este cotejo, los Aurinegros estrenaron su título de campeón mundial de clubes en su primera presentación tras su consagración en Japón. Los goles fueron conquistados por **Morena,** en dos oportunidades y por **Silva,** habiendo finalizado el primer período 2 a 0.

El encuentro mostró a dos equipos trabajando de una manera diametralmente opuesta, pues mientras por un lado los argentinos se preocupaban por tocar bien el balón y hacer un fútbol vistoso, pero poco efectivo, los uruguayos en todo momento desarrollaron un accionar muy práctico.

Fue así que Peñarol, trabajando de contraataque, llegó en menor cantidad de veces a la valla rival, pero en las oportunidades en las que logró acercarse al arco contrincante, lo hizo con mayor peligrosidad.

Precisamente tras dos buenos contragolpes, generados en la línea media de los uruguayos, **Fernando Morena,** con dos soberbios cabezazos a los 10 y a los 27 minutos de la etapa inicial, puso en ventaja a su equipo.

El principio del segundo tiempo transcurrió como casi la totalidad del primero, con los locales más ofensivos. Fue así que apenas comenzada esta etapa, se llevaban jugados apenas 5 minutos, **Silva** le puso cifras definitivas al marcador con un violento remate desde fuera del área que dejó sin chance a Civarelli, guardameta argentino. Después de esta conquista, Newell's Old Boys ensayó algunos ataques, aunque desordenadamente, de forma tal que la defensa uruguaya no tuvo ningún tipo de problemas en neutralizarlos.

Equipos: Peñarol: Fernández; Olivera, Gutiérrez, Diogo y Bossio; Morales (Montelongo), Silva (Peirano) y Saralegui; Morena, Osorio y Abib.

Newell's Old Boys: Civarelli; Azzolini, Johansen, Simón y Macat; Picerni, Martino y Ramos; Santamaría, Vargas Ríos (Viglione) y Almirón.

MANGAZO BRASILEÑO AL FMI

RIO DE JANEIRO, 3 (ANSA). — El presidente de la Confederación Sudamericana de Fútbol, Giulite Coutinho, afirmó que el **Fondo Monetario Internacional (FMI),** al cual acaba de recurrir **Brasil** en busca de fondos, **"quedaría muy satisfecho si este país fuese sede del mundial de fútbol".** Según el recientemente reelecto titular de la CBF, Brasil podría obtener, con la Copa Mundial de 1986, **una ganancia superior a los 150.000.000 de dólares".**

La Confederación Sudamericana de Fútbol presentó al Brasil, recientemente en la FIFA, como candidato (junto con **México, Estados Unidos y Canadá**) a sede del próximo mundial, después de la renuncia de Colombia.

La posibilidad de que Brasil organice la Copa no fue estimulada por el gobierno, siendo que el propio presidente de la Nación, general **Joao Figueiredo,** advirtió que el país **"no puede gastar ni un centavo"** en el torneo.

Coutinho insiste en que Brasil **"saldrá ganando"** si organiza el mundial y destacó que el pliego de encargues de la FIFA está siendo analizado en todos sus aspectos por un grupo especial de trabajo: **"Claro que existen algunas condiciones que no dependen de nuestro organismo deportivo, sino de los órganos gubernamentales, como las referentes a seguridad, aduana y garantías de cambio monetario",** dijo Coutinho.

El grupo de trabajo ya preparó un informe de casi 100 páginas que será enviado esta semana a Brasilia, para el examen de las autoridades federales, las cuales deberán dar su parecer, siendo la presidencia de la Nación quien decidirá en definitiva sobre la postulación brasileña.

Coutinho resaltó que la mayor aplicación de recursos deberá ser en la adaptación de estadios: **"Y el gobierno puede hacerlo perfectamente, con la aplicación de la recaudación de uno o dos juegos de la Lotería Deportiva".** En cuanto a los turistas que podrían viajar al Brasil, Coutinho estima que cada uno de ellos **"dejaría durante su estada alrededor de 3.000 dólares".**

La Hepatitis de Bertoni ya es Historia

ORENCIA, 3 (DPA y ANSA).— Después de tres meses de ncia, motivada por una hepatitis, reinició sus entrena- tos en el **Fiorentina** de la primera división del fútbol no el argentino **Daniel Bertoni**, quien defiende los colo- e dicha institución desde hace tres temporadas. El últi- artido que jugó Bertoni para el Fiorentina se disputó el octubre del año pasado, oportunidad en la cual se en- ó al Cagliari.

reaparición del puntero argentino es esperada con mu- expectativa por parte de los dirigentes y simpatizantes lorentina, debido a su reconocida capacidad y la exce- a de su juego.

Tras reiniciar las prácticas, Bertoni fue interrogado por el periodismo para saber cuál es su real estado. En relación con ello, el argentino señaló que los médicos le habían dicho que ya se encontraba perfectamente bien de la hepatitis que acababa de padecer y que de ahora en más todo dependerá de su estado físico, **"porque como es lógico, tras tres meses de ausencia de las canchas he perdido algo de agilidad y velocidad, aunque pienso que muy pronto me encontraré como en mis mejores momentos".**

Al respecto, el argentino manifestó que si todo sigue desarrollándose normalmente, piensa que podrá reaparecer en el equipo en un período no muy lejano: **"ahora he comenzado con gimnasia y algo de práctica de fútbol, aunque en forma medida. No puedo hacer grandes esfuerzos porque ello podría gravitar sobre mi recuperación".**

Los dirigentes del Fiorentina están esperanzados en la pronta y definitiva inclusión, nuevamente, de Bertoni en el equipo superior. En los partidos correspondientes a la actual temporada del fútbol italino, el argentino había intervenido en 8 encuentros, en los que logró convertir 3 goles.

Finalmente, Bertoni declaró que de acuerdo a cómo se siente y de la manera que está evolucionando, piensa que podrá reaparecer, sin ningún tipo de problemas, para el 6 de marzo.

UNA COPA DE REYES POBRES

● *En España, Anemia de Goles y los "Grandes" Siguen en Carrera*

MADRID, 3 (DPA).— Muy pocos goles se registraron ayer en los partidos de ida de los octavos de final por la Copa del Rey en la que ya entraron los cuatro equipos grandes de España: Real Madrid, Barcelona, Real Sociedad y Valencia.

Real Sociedad, jugando en su terreno de San Sebastián, derrotó por 2-0 a Salamanca quien concurrió con varios suplentes ya que reservó a titulares para los partidos de la Liga. Al Real Sociedad le bastaron dos minutos para consolidar la victoria. Con dos cabezazos de Uralde, a los 9 y 11 minutos se selló el triunfo vasco. En un partido interesante, y con más de 30.000 espectadores, Udo Lattek, el entrenador alemán del Barcelona dio descanso a varios de sus titulares pero no a Bernd Schuster quien fue la figura de su equipo frente al Celta de Vigo. No obstante la presencia del jugador aleman, Barcelona no pudo con su rival y empató 0-0.

El Valencia tampoco levanta cabeza en la Copa, y ayer fue vencido por El Español por 2-1. Aunque en el Valencia no se alistó ni Kempes ni Subirats, el triunfo del Español puede considerarse justo. No obstante ir en desventaja, por un gol en contra de Márquez, Español, consiguió la igualdad, merced a este mismo jugador y luego, cerca del final, Orejuela consiguió el gol de la victoria.

En Cadiz, el Real Madrid apenas consiguió un magro empate en un pésimo partido que aburrió a los muchos espectadores que esperaban otra actuación del puntero del campeonato.

Jugando como local, el Valladolid venció facilmente por 2-0 al Rayo Vallecano Minguella y Rusky anotaron los goles y tuvo buena actuación el uruguayo Da Silva, en el equipo local.

En el derby local, Sevilla superó por 2-0 al Betis. Marcaron por el Sevilla, Serna y Santi, a los 31 y 65 minutos respectivamente. Muchas infracciones motivaron cerca de diez tarjetas amarillas.

En Pamplona, el partido entre Osasuna y Sporting Gijón concluyó sin que se moviera el marcador. El 0-0 final refleja fielmente lo que aconteció en el campo de juego.

El Deportivo La Coruña y el Atlético Bilbao no pudieron vencerse a pesar de la gran diferencia que existía en favor de la visita. El encuentro tuvo pasajes de buen fútbol, pero sobre el final, el equipo coruñés se cansó y entonces el trámite del juego se deslució.

Los partidos de vuelta se jugarán el día 23 de febrero a excepción del Barcelona - Celta que se adelanta para el 22, para que no coincida con el que van a jugar en el estadio Saria, el Español y Valencia.

ECKENBAUER EL COSMOS

UEVA YORK, 3).— El "Kaiser" Franz ckenbauer, a los 37 s conservando gran te de las condiciones lo hicieron uno de los ores mediocampistas fútbol mundial, sal- de su retiro para rein- orarse al Cosmos de eva York.

l equipo campeón del ol profesional de Es- os Unidos y Canadá, acaba de confirmar o su entrenador al silleño Julio Mazzei, que está en conversa- es con Beckenbauer e es muy posible que stro alemán occiden- retorne al Cosmos.

vocero del Cosmos confirmó la negocia- dijo que el regreso jugador sería **"en be- icio del fútbol de los ados Unidos".**

xplicó que Beckenr posee una escuela útbol cerca de Nueva k y que si llegan a término las conver- ones retornaría como ador. El plan, añadió, ue Beckenbauer jue- en algunos de los par- s oficiales del Cos- y en los encuentros rnacionales que sos- a el equipo.

idea comenzó a ger- ar cuando Beckenr reforzó al Cosmos a gira por Europa.

EL "LOBO" SE QUEDO SOLITO

MADRID, 3 (ANSA).— El jugador paraguayo del Sevilla, "Lobo" Diarte, se ha separado de su mujer, quien ha regresado con sus padres a Zaragoza y además tendrá la custodia de las dos hijas del matrimonio.

Un diario deportivo madrileño añade que Diarte tendrá que pasarles a su mujer e hijas una pensión de más de dos millones al año de pesetas (cerca de 20.000 dólares) y que el jugador citado **"siempre ha tenido fama de mujeriego y juerguista".**

Platini, "Borrado"

PARIS, 3 (AP).— El capitán de la selección francesa en el último campeonato mundial de fútbol, **Michel Platini,** dijo hoy en una entrevista que planea retirarse de las competencias internacionales y que ello podría ocurrir el próximo año.

Platini declaró al diario deportivo "L'equipe" que tiene la esperanza de jugar para un equipo de los Estados Unidos, después de que finalice su carrera en 1984 o 1986.

"El hecho de que me vaya a los Estados Unidos en 1984 o 1986 depende de las posibilidades de Francia en la próxima Copa del Mundo y también de mis piernas", dijo Planiti al diario. **"No voy a jugar en competencias internacionales como un viejo".**

El mediocampista ofensivo de 28 años de edad, afirmó que no pensaba que fuera demasiado prematuro hablar de retirarse.

Hizo notar al respecto que el astro sueco de tenis Bjorn Borg "acaba de retirarse a los 25 años", y agregó: **"No se olviden que comencé mi carrera a los 17 años. Después de un tiempo uno se cansa".**

Interrogado acerca de si cambiaría de opinión, Platini replicó: **"Enfrentemos los hechos. No estoy feliz al nivel en que me encuentro, donde hay toda clase de presiones sobre uno. Los entrenamientos están bien, pero el momento en que se aproximan los partidos es una agonía. El deseo de ganar se convierte en un deseo de no perder. Al nivel de astro, uno no se divierte".**

Platini juega por el Juventus de Italia.

Boniek, al Bayern

MUNICH, 3 (DPA).— El Bayern de Munich inició las tratativas para adquirir al centrocampista polaco **Zbigniew Boniek,** actualmente una de las figuras del Juventus de Turín.

El periódico italiano "Gazzetta Dello Sport" informa que el manager del prestigioso club alemán, Uli Hoeness, estuvo dialogando con Boniek en Turín. La intención del Bayern Munich es la de encontrar un reemplazante para su centrocampista y motor del equipo, Paul Breitner, quien se retirará del fútbol activo a finales de este año.

Boniek fue contratado por tres años por el Juventus de Turín después del campeonato mundial de fútbol de España el año pasado. El club italiano pagó por el pase 1,8 millones de dólares.

Hoeness viajó a Italia acompañado precisamente por Breitner, quien se encuentra buscando jugadores de renombre que integren una selección mundial que enfrentará el 31 de mayo al Bayern Munich en el partido de despedida de la estrella alemana. El presidente del Juventus, Giampiero Bonipertí, aseguró que permitirá jugar el encuentro a las figuras de su equipo, Rossi, Gentile, Cabrini, Platini y Boniek. Asimismo, Breitner quiere conseguir la participación de Conti y del brasileño Falcao, del Roma.

● GANO RUMANIA

ATENAS, 3 (ANSA).— Rumania derrotó a Grecia 3 a 1 en un partido amistoso de fútbol disputado anoche en Larussa.

orpresiva Licencia

NTEVIDEO, 3 (UPI).— La directiva de Peñarol, actual eón intercontinental de fútbol, licenció sorpresivamen- a mediocampista Jair Goncalvez, según informó el fut- a poco antes de emprender viaje a Brasil, teniendo la ectiva de ser transferido a un club europeo.

, que permanecerá a partir de hoy cinco meses en su posiblemente juegue en ese tiempo en algún equipo eño, firmó un contrato con Peñarol, hace 10 días, por un condiciones que él mismo calificó como **"muy ventajo-**

FA rmé por un año con Peñarol, pero ahora me voy, aunque o pero cobrando mi sueldo. Cuando vuelva, intentarán ven- e este a un equipo europeo, ya que ahora no es posible", dijo

os entes vinculadas a Peñarol dijeron hoy a United Press ternational que Jair fue aislado por los demás futbolistas mbio quipo, los que se hicieron solidarios con Fernando More- a un entredicho público que hubo entre los dos jugado-

ará y

encena acusó a Jair de haber faltado a normas éticas, al rmarse con un auto cero kilómetros que le obsequió la debe japonesa organizadora de la final intercontinental, por de sido el mejor jugador entre Peñarol y el Aston Villa.

bre los jugadores de Peñarol habían acordado antes del parti- nder el auto y repartirse el dinero en partes iguales. Jair yor ntonces que no aceptaba el acuerdo y que si él ganaba el ad se quedaría con él, lo que hizo.

e h fuente, allegada a la directiva de Peñarol y que pidió no de l entificada, dijo que **"el problema del auto fue una excu- o t a realidad hubo un problema de liderazgo del grupo, s q Jair y Morena".**

ará recibirá 60 mil dólares de Peñarol, si éste consigue u e arlo en Europa dentro de cinco meses.

ESTAN DESESPERADOS

BOGOTA, 3 (UPI).— El equipo profesional Atlético Bucaramanga, que tuvo una campaña regular durante 1982, vive una de sus peores crisis económicas que amenazan su participación en el torneo de este año, mientras sus socios siguen negociando la libertad del principal accionista, Reynaldo Rueda Castañeda, secuestrado por guerrilleros izquierdistas.

La crisis se agravó en el equipo de la ciudad de Bucaramanga, ubicada a 313 kilómetros al noroeste de Bogotá, por las aspiraciones económicas de varios jugadores y los reclamos que formularon otros para que se les cancele el dinero que les adeuda el club.

Los jugadores que reclaman la cancelación de las deudas son los argentinos Miguel González, Juan Díaz y Carlos Landaburo, quienes no han recibido bonificaciones desde hace seis meses.

El dirigente Rueda Castañeda fue secuestrado el 13 de enero cuando se dirigía a una finca de su propiedad a unos 55 kilómetros de Bucaramanga, interceptado por un grupo de hombres pertenecientes a las autodenominadas Fuerzas Revolucionarias de Colombia.

La desaparición de Rueda Castañeda ha sumido aún más en la confusión al club deportivo, ya que éste es quien estaba adelantando los trámites correspondientes en los diferentes bancos de la ciudad de Bucaramanga, con el fin de conseguir un préstamo para cubrir el pago de sueldos atrasados de seis meses, primas y liquidación a jugadores cuyos contratos les fueron cancelados.

Otros dirigentes del equipo han dejado entrever que no tienen dinero, en tanto que los jugadores solicitan la cancelación de por lo menos un mes de sueldo.

La ausencia de Rueda Castañeda ha mantenido a la expectativa a otros directivos y jugadores ya que aún se desconoce cuál será el futuro del Bucaramanga.

Dirceu se Hizo Contra

ROMA, 3 (DPA).— Dirceu y Falcao, dos estrellas del fútbol brasileño que están militando en el fútbol italiano, no parecen hacer buenas migas.

Dirceu, la figura del Verona, sorprendió a propios y extraños cuando en un acto oficial entre los tres mejores extranjeros que juegan en Italia no citó el nombre de su compatriota Falcao.

Para Dirceu, los mejores son el brasileño Edinho, actualmente en el Udinese, el holandés Jan Peters (Genova) y el danés Claus Bergreen (Pisa).

La prensa deportiva italiana hace cábalas y especulaciones porque Dirceu no nombró a su colega Roberto Falcao.

Los diarios suponen que existe un resentimiento personal entre ambos.

Dirceu, hace poco declaró que "Falco no juega desde hace dos jornadas. Yo me refiero solo a lo que se rinde en el campo. Actualmente hay muchos jugadores en mejor forma que Falcao".

Claro que Roberto Falcao, al ser consultado sobre las apreciaciones de Dirceu, manifestó que "cada uno es libre de expresar su opinión. Que tengamos la misma nacionalidad y que militemos en el mismo fútbol, no quiere decir que él me tenga que elegir a mí".

Así están planteadas las cosas en un nuevo y polémico duelo entre Dirceu y Falcao, aunque esta vez no lo es dentro de la cancha, sino fuera de ella.

Luego de ello, ninguno de los dos jugadores quiso expresarse nuevamente.

Ambos adujeron que todo estaba dicho y que lo mejor para sacar una opinión limpia, es demostrarlo en un campo de juego.

No obstante, la prensa deportiva sigue buscando más opiniones sobre esta original polémica que se ha desatado aquí.

AL PIE DEL AVION, ROLDAN DESBORDA FE

Juan Domingo Roldán volvió a entrenarse ayer en doble turno. Ya no siente molestias en su pierna izquierda y se mostró entusiasmado por la cercanía del viaje. El campeón y su comitiva partirán hacia Worcester, Massachusetts, el sábado a las 23 (vuelo 310 de Aerolíneas) haciendo escala en Nueva York. El regreso está previsto para el domingo 13 a las 10.55. La pelea con Henderson motiva a "Martillo", pero mucho más la confirmación de su tapada con Hagler, a fines de mayo o principios de junio —¿el día 6?— en Montecarlo.

El campeón aseguró "**Estar mejor preparado que nunca**", para su pelea con el norteamericano, aunque reconoció que su "**meta no es el combate, sino un próximo choque con Marvin Hagler por la corona mundial**".

Roldán explicó que su "**trabajo actual tiene como objetivo final una pelea por la corona**".

"**Por supuesto que antes de eso debo derrotar a Henderson** —dijo— **pero mi mente hace ya tiempo que está fija en Hagler**".

Espectador privilegiado (lo vio en primera fila) de la anterior defensa de Hagler frente a Fulgencio Obelmejías en San Remo, el pegador cordobés reiteró un concepto que sostiene desde entonces.

"**Es un buen boxeador, un gran campeón, pero no es imbatible. Al menos, yo lo entiendo así. Es complicado por su condición de zurdo, pero si le pego con cualquiera de éstos (se mira los puños), estén seguros que se cae...**"

Con relación a su actual entrenamiento, que comienza muy temprano en los bosques de Palermo, con la colaboración del profesor Patricio Russo, su técnico, Adolfo Robledo y Juan Carlos Lectoure, Roldán dijo que nunca ha estado mejor.

"**No trabajo mucho más que lo que hacía en Córdoba, solo que realizo otro tipo de ejercicios, especialmente en lo que hace a movilidad de piernas y giros de cintura**", puntualizó.

El boxeador de Freyre señaló que "**en lo técnico, debo agradecer el trabajo que se toma don Tito (Lectoure) que me ha servido mucho para pulir algunos errores, especialmente en lo defensivo sé que tengo defectos, aunque entiendo que son lógicos en un peleador que pega duro**".

Con relación a las noticias llegadas desde Italia, que dan como segura la pelea con Hagler para mayo o junio, Roldán dijo que no se mete en eso, "**Hago lo que me dice Lectoure, pensábamos que después de la pelea del 11 era factible realizar otra preparatoria antes de llegar a la corona, pero por supuesto que si es antes, mucho mejor**".

Finalmente indicó que al retornar de los Estados Unidos "**vendré a radicarme a Buenos Aires con mi familia, porque ahora sí estoy convencido que estoy muy cerca de la meta final. Yo soy muy sencillo para vivir, me gusta el campo, ir a cazar, pero ahora sí me decidí a venir a vivir aquí**".

LUCERO, EN CARRERA

CARACAS, 3 (ANSA). La Asociación Mundial de Boxeo autorizó la pelea eliminatoria de peso welter entre el argentino **Alfredo Lucero** (4° en el ranking) y el venezolano **Elio Díaz** (5°). La cosa es así... Tras el retiro de **Leonard**, la AMB dispuso que peleen por la corona vacante el norteamericano **Donald Curry** y el surcoreano **Jun Sok Hwang**. Ese combate se realizará el 13 del corriente en Fort Worth Texas. Quien resulte triunfador deberá darle una chance luego —obligadamente— al ganador del choque Lucero-Díaz, que aún no tiene fecha ni escenario. En cuanto al Consejo, dispuso que combatan por el trono welter vacante, el yanqui Milton McCrory y el inglés Colin Jones.

● **RANKING**

La Asociación proclamó "**Púgil del Mes**" al flamante campeón liviano junior **Roger Mayweather**. Hay seis argentinos incluidos en los rankings, sin contar a Laciar: **Roldán** (1° mediano), **Del Valle Herrera** (6° mediano jr.); **Lucero** (4° welter), **Sacco** (4° welter jr.), **Palma** (5° pluma jr.) y **Ballas** (4° gallo jr.).

● **PERGAMINO**

En esa ciudad bonaerense se medirán hoy **Eduardo Chávez** y **César Villarruel** (pluma juniors). El primero está invicto en 12 peleas; el segundo fue campeón nacional y sudamericano.

En Mendoza chocarán **Alberto Ríos** y **José López** (plumas).

Hockey: "Patinamos" Feo

SERTAOZINHO, Brasil, 3 (AFP).— En las pistas del club Sertaozinho, se está disputando el mundialito de jockey sobre patín; participan los clubes **Unión Estudiantil** y **San Martín de Argentina**, el campeón europeo Barcelona, T. Battas y Liceo Salas de Chile, Portuguesa y Sertaozinho de Brasil y Oporto de portubal. En el primer partido de la 3ª jornada al Liceo Salas de Chile venció a Portuguesa de Brasil 7 a 3. El otro equipo chileno fue derrotado por los campeones de Europa —el Barcelona— por 8 a 3. El partido de fondo que protagonizaron los sanjuaninos de Unión Industrial y el Sertaozinho, finalizó empatado. **Previamente jugaron Oporto, campeón de Portugal, y San Martín de Mendoza, conquistando el triunfo Oporto por 10 a 4.**

Evidentemente la sorpresa del mundialito está resultando el equipo chileno Liceo Salas, y el favorito, el Barcelona, está cumpliendo con el favoritismo, en tanto los equipos, argentinos, que presentan a nuevas figuras, no han conseguido afiatarse con los nuevos elementos.

● **OLIMPIADAS**

Con una acción inédita, los organizadores de los Juegos Olímpicos 1984, que se realizarán en la ciudad de Los Angeles, han resuelto brindar la oportunidad a 100.000 espectadores de presenciar gratuitamente las competencias; están comprendidos en este plan social, los adolescentes, los impedidos y la gente de edad.

Este plan social se subvencionará, con la venta de 2000 entradas al precio de 25.000 dólares cada una. Los compradores de estas entradas podrán elegir los mejores lugares en todos los escenarios olímpicos, y además podrán deducir de los impuestos 23.000 de los 25.000 dólares pagados.

Laciar-Neri, Organizado

VILLA CARLOS PAZ, 3 (De nuestro corresponsal).— **Los organizadores del combate entre Santos Laciar y Ramón Neri, por la corona mundial mosca, versión AMB, hicieron saber que el lunes 14 del corriente en Córdoba se pondrán en venta las entradas para presenciar la velada a desarrollarse en el estadio Chateau Carreras el 4 de marzo. Asimismo, se conoce cual es la fecha oficial de llegada del grupo que acompaña al boxeador dominicano y quiénes serán algunos de los protagonistas de los encuentros preliminares de la reunión.**

En otro orden, se sabe que Venezuela, República Dominicana y Puerto Rico ya han adquirido los derechos televisivos para transmitir las alternativas de la pelea, y se espera que Estados Unidos también se sume al grupo de países interesados en la puesta en el aire de la tercera defensa de "Falucho".

Con relación a las localidades, se informó que el ring-side tendrá un precio de $ 1.500.000 y la entrada popular $ 200.000, habiéndose fijado valores intermedios para otras ubicaciones.

Al igual que en ocasión del combate entre Sergio Palma y Jorge Luján, desarrollado en el mismo escenario el 15 de enero de 1982, será habilitada la tribuna "oeste" del estadio.

Entretanto, el campeón del mundo continúa entrenando en Villa Carlos Paz y en breve tarsladará su concentración a la Escuela de Aeronáutica local cuyas instalaciones han sido gentilmente facilitadas para tal fin.

Laciar utiliza los servicios de su hermano Carlos como sparring

Ramón Neri, el desafiante obligado —primero en el ranking— llegará a nuestro país con su comitiva, encabezada por el entrenador Julián Delgado, casi con seguridad el día 21 del corriente, y desde Ezeiza se trasladará inmediatamente a Córdoba.

FINGUER ES DE OBRAS

Alberto Finguer es desde la víspera el nuevo entrenador del equipo de básquetbol de primera división de Obras Sanitarias. El nuevo DT de dicha entidad es profesor de educación física y en la actualidad da clases en varios colegios e institutos. Ahora las autoridades de la **Confederación Argentina de Básquetbol** están trabajando para lograr que Finguer dirija al Seleccionado Argentino.

Al respecto se informó que en los próximos días se iniciarán las gestiones ante la **Subsecretaría de Deportes de la Nación**, que preside **Julio Fernández Mendy** y ante el **Ministerio de Educación**. Pero como el **director general de Educación Física, Genovese**, se encuentra fuera de esta capital, habrá que esperar hasta mediados del corriente para comenzar con las tratativas.

Las conversaciones que se quieren iniciar tienen como objetivo solucionar el principal problema que podría llegar a tener Finguer, en caso de ser nominado para dirigir la selección, que sería la superposición de tareas, considerándose que todo tiende a que se resuelva sin ningún tipo de trabas para el entrenador.

JUVENILES CON "MATE"

SAN PEDRO DE JUJUY, 3 (De nuestro corresponsal). — El nicoleño Pablo Bonaldi y el porteño Alejandro Hoffman encabezan las posiciones del 29° Campeonato Argentino Juvenil de Ajedrez, después de disputada la tercera ronda.

Ayer se completaron las partidas suspendidas de la tercera ronda

Los resultados de la ronda son los siguientes: Bonaldi (San Nicolás) 1, Sorín (Capital Federal) 0; Leguizamón (Santiago del Estero) ½, Needleman (Mendoza) ½; Darcyl (Capital Federal) ½, Oggier (Santa Fe) ½; Dorín (Chaco) 0, Slipack (Capital) 1; Braconi (Chacabuco) ½, Suse (Jujuy) ½; Boissonet (Córdoba) 0, Hoffman (Capital Federal) 1.

La tabla de posiciones quedó así conformada: Bonaldi y Hoffman 2 ½; Slipack, Darcyl, Brachi y Leguizamón 2; Needleman, Sorín y Oggier, 1 ½; Dorín, 1; Suse ½ y Boissonet, 0. sEl torneo, que se juega en el Círculo de Ajedrez de San Pedro, proseguirá con el siguiente programa:

Sorín - Hoffman; Suse - Boissonet; Slipack - Bracchi; Oggier - Dorín; Needleman - Dacyl y Bonaldi - Leguizamón.

Argentinos en Daytona

Los fondistas argentinos Sonia Molina y Rubén Huerga partieron en la víspera hacia Daytona, Estados Unidos, donde el próximo sábado participarán en una prueba de 10.000-metros junto a 800 atletas de diversos países.

Los citados atletas representarán a la Confederación Argentina de Atletismo y concurrieron a Daytona, especialmente invitados por el Comité de Deportes de la Organización de Estados Americanos (OEA).

Tanto Molina como Huerga, tuvieron una sobresaliente actuación en los recientes juegos deportivos Cruz del Sur.

● **RECORD**

BERLIN, 3 (AFP).— La alemana Heike Daute estableció el mejor registro mundial de salto en largo femenino al registrar 6 metros 88 en el curso de una reunión atlética en pista cubierta disputada en esta ciudad.

Heike Daute, de 18 años mejoró en cinco centímetros la anterior mejor marca mundial de la especialidad que desde 1982 estaba en poder de la atleta soviética, Svetlana Sorina - Vanjuschina.

crónica CLASIFICADOS

15 SERV PROFESIONALES CONSULTORIOS-VARIOS (Ofrecidos - Cpra. - Vta. - Alq.)

OFRECIDOS (15)

Mecánica Dental
Centro Odontológico Integral
Dentaduras

Nuevas Inmediatas fijas $ 4.000.000, rotas, flojas, correcciones, implantes, estética bucomaxilofacial, extracciones. "Sonría Ya".

Bulnes 1910 PB Cap.
97-4113 y 84-6049

DENTADURAS

Rotas arreglo en el acto. Boedo 981. Pedir hora: 97-8137.

DENTADURAS

Y composturas en el acto. 8 a 20 hs. Talcahuano 291 Tel. 48-5687. Lavalle 2072 1° 'D'.

19 AUTOMOVILES PART. Y TAXIMETROS (Cpra. - Vta. - Perm. - Transf.)

CHOCADOS compro urg. 69-0177.

31 VARIOS

ALQUILERES (31)

S. BERNARDO dpto. 2ª quinc. 242-9154.

crónica CLASIFICADOS
FLORIDA
Av. San Martín 2706
LOMAS DE ZAMORA
H. Yrigoyen 10225

De Oliveira la Sacó Barata

SAN PABLO, Brasil, 3 (UPI).— Dos jóvenes que acusaron al campeón mundial de salto triple, Joao Carlos De Oliveira, de haberlas amenazado de muerte, retiraron sus cargos y la policía cerró el caso esta mañana.

Las dos muchachas, una telefonista y una secretaria sostuvieron que fueron perseguidas por Oliveira y dos amigos el pasado 20 de enero después de abandonar un bar paulista, en horas de la madrugada.

Según una de ellas, Paulina Donega, informó a la policía que después que se negaron a continuar la velada con ellos fueron seguidas hasta su departamento y allí intentaron penetrar en el mismo aduciendo que eran policías, además de amenazarlas de muerte si no abrían la puerta.

Por su parte, Oliveira, en su defensa, sostuvo que las dos jóvenes se acercaron hasta su mesa para pedirle un autógrafo y que después salieron todos juntos en un mismo auto. "**Estos casos ocurren con cierta frecuencia, cuando la figura es pública, como en el caso de Joao**", expresó a la prensa el jefe de la policía a cargo de la investigación.

Oliveira es el actual poseedor de la marca mundial en la especialidad de salto triple. Su extraordinario registro de 17,89 metros se mantiene insuperable desde el 15 de octubre de 1975 cuando lo implantó durante la realización de los VII Juegos Deportivos Panamericanos, en México. El deportista volvió al primer plano de la atención mundial el año pasado tras sufrir el accidente automovilístico que le costó la amputación de una pierna.

Ayer se presentaron las dos jóvenes en la Jefatura Policial y después de conversar con el titular del organismo decidieron retirar los cargos en contra de Oliveira y sus dos amigos.

"Joao Do Pulo" (Juan del salto) como se lo conoce popularmente en Brasil ayer compareció ante un tribunal para prestar testimonio de lo sucedido. Luego de ello tomó conocimiento del retiro de los cargos por parte de las dos muchachas. Una vez superado el trance Oliveira viajó rumbo a Alemania Federal donde firmará un contrato publicitario con una fábrica de indumentaria deportiva.

El estado sicológico de Joao Oliveira, después del accidente, sufrió altos y bajos, situación considerada por los médicos que lo atendieron como normal, teniendo en cuenta que el atleta negro pasó de la gloria a la triste condición de lisiado, aunque su pierna mecánica le permita realizar una vida casi normal.

UN RANKING POLEMIZADO

● El Lunes se Define si Vilas y Madruga Reemplazan a Clerc y Raponi

s rankings de primera categoría de la lación Argentina de Tenis, que la pasamporada habían sido objeto de múltiolémicas debido a que **Guillermo Vilas** nna **Madruga** habían sido desplazados s primeros puestos por **José Luis Clerc** y se **Raponi**, este año se encuentran deidos en su confección, habiendo trascenen fuentes allegadas a la dirigencia del mayor del tenis nacional que los puestos 1 volverían a ser ocupados por **Vilas** y uga.

tal motivo, el escribano **Juan José Vázfue consultado a su regreso de Mar del , donde pasó un corto período de des-. Al respecto, el titular de la Asociación tina fue muy cauto en sus declaracioeñalando que aún no se podía brindar nformación veraz.

ún Vázquez: **"Aún no hay nada oficial. y tratando de averiguar qué pasó con el ing (?), pues tendría que haber estado listo entre el 15 y el 20 de enero. Seguramente este lunes, con la llegada del Eduardo "Tato" Soriano** (presidente de la Comisión de Campeonatos de la Asociación Argentina de Tenis) **se confeccionará la lista y será dada a conocer de inmediato".**

Sin embargo, y pese a las declaraciones de Vázquez, ha trascendido en medios allegados a la Asociación que Guillermo Vilas volvería a ocupar el primer puesto del ranking de varones, mientras que en mujeres esa posición correspondería a Ivanna Madruga y no a Emilse Raponi como en un primer momento se había dicho oficiosamente.

Siempre de acuerdo con lo manifestado por los informantes oficiosos, **José Luis Clerc** pasaría a ocupar de ahora en más el segundo lugar en la clasificación que está a punto de confeccionarse, mientras que como tercer jugador argentino figuraría el ascendente **Alejandro Ganzábal.**

Para el cuarto lugar sería nominado **Carlos Castellán,** mientras que quintos figurarían **Eduardo Bengoechea, Gustavo Tiberti y Roberto Argüello.** La principal novedad de estos clasificados, es que **Ricardo Cano,** tras figurar entre los primeros cinco ranqueados en forma ininterrumpida durante los últimos 12 años, en esta oportunidad figuraría en puestos inferiores.

En relación con las damas, la misma fuente hizo saber que inmediatamente después de **Ivanna Madruga** estaría, como N° 2, **Emilse Raponi,** mientras que como tercera mejor jugadora argentina se nominaría a **Liliana Giussani,** una de las más firmes esperanzas del tenis nacional, condición revalidada cuando se adjudicó dos importantes torneos en nuestro medio

Este lunes, con la llegada de **"Tato" Soriano,** se develará la incógnita, habiendo un noventa por ciento de posibilidades de que **Vilas y Madruga** vuelvan a encabezar sus respectivos rankings.

Sueco de Oro

MARBELLA, España, 3 (AFP, ANSA).— Millones de dólares siguen cayendo sobre el tenista sueco **Bjorn Borg.** Para el 10 del corriente está previsto su arribo a esta ciudad, con el prioritario objetivo de renovar su multimillonario contrato como director del lujoso complejo deportivo del Hotel Puente Romano, se anunció en esta ciudad.

Desempeñarse en este cargo, representó hasta el momento al jugador sueco una ganancia de 400.000.000 de pesetas, algo así como 3.800.000 dólares. Borg desempeña dicha función desde 1978, oportunidad en la que firmó su primer contrato.

De acuerdo con las cláusulas del mismo, el sueco deberá, en 1983, viajar 9 veces a Marbella para filmar una serie de avisos publicitarios sobre el complejo deportivo.

n Argentino, andidato de s Chilenos

VIÑA DEL MAR, Chile, 3 (AFP, AP).— El argentino **Alejandro Ganzábal** figura como uno de los principales favoritos para adjudicarse el **III Grand Prix de Viña del Mar,** uno de los principales torneos tenísticos que actualmente se disputan en Sudámerica. El Campeonato se jugaráá entre el 14 y el 20 de febrero en los curts del **Club La Unión** y participarán un total de 32 jugadores en la prueba de individuales. El torneo otorga 75.000 dólares en premios y puntaje para el circuito del Grand Prix Volvo.

Además de **Alejandro Ganzábal,** también son considerados con posibilidades de acceder a las rondas decisivas el campeón paraguayo **Víctor Pecci** y el chileno **Pedro Rebolledo,** ganadores de los dos anteriores torneos, así como también los uruguayos **José Luis Damiani y Diego Pérez.**

Los organizadores del torneo también hicieron saber que han comprometido su participación en el evento, y que también serán nominados cabezas de serie como los anteriormente precitados, los brasileños **Cassio Motta y Joao Soares.**

Además intervendrán destacados valores europeos. Quizás el que más expectación ha despertado en este medio, es el temperamental y veterano tenista rumano **Ilie Nastase,** quien a los 38 años sigue figurando entre los mejores jugadores del mundo. Su presentación siempre es sinónimo de espectáculo y virtuosismo, razón por la cual es aguardada con mucho interés su participación.

También jugarán el español Casal, el alemán **Damir Keretic** y el francés **Loic Corteau,** además de los chilenos **Hans Gildemeister, Belús Prajoux y Ricardo Acuña,** quienes junto a **Pedro Rebolledo** integran el equipo que enfrentará en marzo a Rumania, por los octavos de final de la Copa Davis.

AVISOS AGRUPADOS · ORO · PROFESIONALES · ORO · COMPRAS Y VENTAS · ORO · COMPRAS · ORO

COMPRAS Y VENTAS EN GENERAL

CORRIENTES 2813 A mts. de Pueyrredón
18 KL PAGO HASTA $ 3.000.000 el Gr.
EL GR. EN ALHAJAS ANTIGUAS CON BRILLANTES

CORRIENTES 2832 Casi esquina Pueyrredón ORO
18 KL PAGO HASTA $ 3.000.000 el Gr.
EL. EN ALHAJAS ANTIGUAS CON BRILLANTES

crónica CLASIFICADOS
ONCE
Corrientes 2322 - P. 8°
1812 47-1445
Av. Rivadavia 2219
P. 2 45-1375
RETIRO
Av. Santa Fe 902
P. 18 31-9976/78

crónica CLASIFICADOS
Pasaje Obelisco Sur
Loc. 37 - 35-6720/9570
Av. de Mayo 784
P. 3° - Of. 3
30-9410 33-7731
SAN MIGUEL
L.N. Alem 1612 Loc. 14
667-3603

CASEROS ORO $ 1.350.000 x g en Alhajas Antiguas
SAN MARTIN 2390 Tel 750-3817 PAGO EN EFECTIVO A 1 cuadra Estac. y Frte Barrera Abierto de 9 a 19 y Sábados hasta las 14.30 hs

ORO Independencia 1313
Casi esquina Santiago del Estero
Máxima Cotización Sab. Abto. 1/2 día

ORO PUEYRREDON 512
Casi esq Corrientes SUPERAMOS
CUALQUIER PRECIO Y PAGAMOS UN ADICIONAL POR HECHURA
18 KL PAGAMOS HASTA $ 3.000.000

CASA EN once Juancito

RIVADAVIA 2972 Frente a Plaza
ORO
18 KL. PAGO HASTA $ 2.000.000. - x gr. en ALHAJAS ANTIGUAS con BRILLANTES - AUDIO TV COLOR - BLANCO Y NEGRO - PASA CASSETTES - GRABADORES...etc.
¡COMPRO TUTTI!!! DE 8 a 20,30 HS-Sáb Abto t/día

ORO EST. RETIRO
Av. RAMOS MEJIA 1472 Entre Estación San Martín y Belgrano
Pago en Alhajas Antiguas con Brillantes hasta $ 2.500.000 por gr. también compramos Plata cualquier tipo de Alhajas-Rolex-Dupont etc.

ORO · MORON · BROWN 729
$ 1.500.000 en anillos con brillantes - esmeraldas. Pago efectivo. Cotiz. gratis. Compruebe la calidad de su oro. PRECIOS ESPECIALES A JUBILADOS Y PENSIONADOS. Brown 729, a 2 cuadras estación lado Sur - Frente a Frávega.

ORO $ 810.000 ALH. ANT
PUEYRREDON 145 Loc.11
FRENTE ESTACION ONCE

ORO MORON ABIERTO DE 8 A 20 HORAS
ORO $ 2.100.000 ALHAJ. ANT. Y BRILLANT.
999.000 ORO FINO
RIVADAVIA 18112 JOYERIA "LUJAN"
1 cuadra Estación. Frente Bco. Provincia

MONTE GRANDE · ARANA 13
ORO FRENTE ESTACION
$ 1.100.000 x GR. ALH. ANT.

ORO CONSTITUCION Dentro Estación
Alhajas Antiguas-Plata-Brillantes
BRASIL 1128 Local L y L

MORON ORO $ 2.100.000 X GR. en Alhaj. Antig. c/Brillantes
ORO $ 1.350.000 en ALHAJ. ANTIG. X GR.
ORO $ 990.000 X GR. (FINO) Y TODO TIPO DE ORO EN DESUSO
PAGO EN EFECTIVO ABSOLUTA RESERVA
SARMIENTO 892 Frente Estación
LADO RIVADAVIA (NO CONFUNDIR)
Lunes a Sábados de 9 a 19.30 hs.

ORO HONORIO PUEYRREDON 59 Fte. a Rojas
1ª JUNTA $ 2.000.000 x Gr. en Alhajas Antiguas con Brillantes - Plata
a 1/2 cdra. Rivadavia y 1 cdra. Est. Caballito

PROFESIONALES
VENEREAS
Urinarias - Piel - Glándulas
Dr. O. Brizzio (Médico) 49-1525
9 - 12 y 15 - 20 hs.
Bmé. Mitre 2105 - Congreso
VENÉREAS - PIEL - GLANDULAS
Dr. Brito (méd.) 9-19 hs.
Corrientes 1438, 2° "E"
46-8194. Est. Subte Uruguay
AMBOS SEXOS

JOYERIA JOSE MARIA MUÑOZ
COMPRAMOS ORO POR MAYOR Y MENOR el mejor precio
CATAMARCA 14 Frente Chevalier
PUEYRREDON 59 Frente a Plaza Once
PUEYRREDON 519 Esq. Corrientes

LA BOLSA DEL ORO
COMPRAMOS ORO - PLATA BRILLANTES
REYES DE LA COTIZACIÓN
Pueyrredón 201 esq. Cangallo
SAL-MIC

PROGRAMA COMPLETO PARA MAÑANA EN EL HIPODROMO ARGENTINO

1ª CARRERA — Pr. GERMINAL (comienza 1ª doble extra $ 20.000) - 2.200 Mts. — A las 17

(APUESTAS A GANADOR, PLACE, LLAVES, EXACTA, IMPERFECTA Y TRIFECTA)

4 ULT. PERF.						ANOTADOS	JOCKEY	c/k. PADRE-MADRE	CUIDADOR	ULTIMA PERFORMANCE	JOCKEY	Kl.	COTIZACIONES			Tiempo	Hip./Pta.	Fecha
1L	2L	0S	5L	1	SINNER DANCER	J.Maciel	3/56 Masqued Dancer-Sin Pecar	J.Taborda	1 por ½ cpo. a El Chonga 56	J.Maciel	55	38.273	en	265.343	2' 9"2/5	L.P.n.	6/1/83
6S	3A	2S	0S	2	EL TORMENTO	A.DeArriba	3/56 Ecuánime-La Pernelle	A.Cardinale	6 a 13 cpos. de Mat Boy 56	De Arriba	56	273.635	en	1.682.735	2'15"2/5	S.I.n.	15/1/83
0S	0S	1S	2S	3	CANTINERO QUICK	E.Liceri	3/56 Double Quick II-Cantina Vit	J.Liceri	9 a 13 cpos. de M. Boy 56	E.Liceri	56	182.736	en	1.682.735	2'15"2/5	S.I.n.	15/1/83
4S	5A	0L	4L	4	DON BLUE	R.Abregú	3/56 Dan Kano-Aguileña	A.Giovanetti	4 a 8 cpos. de M. Boy 56	J.Abregú	56	32.534	en	1.682.735	2'15"2/5	S.I.n.	15/1/83
0S	0L	1L	4L	5	CESTUS	L.Alzamora	3/56 Pales-Ballesta	J.Gómez	8 a 13 cpos. de M. Boy 56	L.Romero	51	4.253	en	1.682.735	2'15"2/5	S.I.n.	15/1/83
5S	4A	1L	3L	6	VAN DYCK	R.Sosa	3/56 Con Brio-Vía Zara	A.Salvati	5 a 11 cpos. de M. Boy 56	R.Sosa	56	42.635	en	1.682.735	2'15"2/5	S.I.n.	15/1/83
6S	1S	2S	0S	7	SUPER ESPIA	E.Figueroa-	43/56 El Espia-Diritta	G.Bian'mano	6 a 13 cpos. de Bordonette 56	C.Pezoa	55	192.738	en	1.911.837	1'35"	S.I.n.	9/1/83

Candid.: DON BLUE (4) — Enem.: El Tormento (2) — Sport: Van Dyck (6)

1 — 1 Sin. Dancer — 2 — 2 El Tormento — 3 — 3 C. Quick — LLAVES — 4 — 4 Don Blue — 5 — 5 Cestus, 7 Sup. Espía — 6 — 6 Van Dyck

2ª CARRERA — Pr. BOMBAZO (finaliza 1ª doble extra) - 1.000 Mts. — A las 17.30

(APUESTAS A GANADOR, LLAVES, ENGANCHE, EXACTA, IMPERFECTA Y TRIFECTA)

4A	5A	3A	6A	1	MAGARSIS	J.Araya-4	5/54 Monviso-Noelia	A.Cardinale	4 a 2 cpos. de Fidelita 56	C.Flores	55	29.373	en	152.634	57"3/5	Arg.n.	24/9/82
1A	0A	2A	2A	2	PORTENTOSA	E.Liceri	5/57 Con Brio-Buenaventura	A.Giovanetti	1 por 4 cpos. a D. Bar 56	E.Liceri	56	113.625	en	445.363	1'13"2/5	Arg.n.	2/1/83
2S	0L	2L	0S	3	PLATEADORA	M.Jaca-4	5/57 Platón-Canta Perte	O.Izaguirre	2 a 2 cpos. de S. Tati 56	M.Jaca	56	44.363	en	918.273	57"	S.I.n.	23/1/83
0S	1A	4A	3A	4	PACHE	O.Tabares-3	5/54 El Botija-Parta Girl	J.Silva	11 a vs. cpos. de Pequeñesta 56	O.Tabares	56	86.273	en	1.345.253	56'3/5	S.I.n.	21/12/82
1S	0S	1S	0A	5	MARIQUI TOP	M.Sarati	5/54 Redtop-Mitina	A.Montero	1 por 1½ cpos. E. Pa 56	M.Plana	51	182.736	en	872.736	59"	S.I.n.	12/1/83
6S	0S	4S	3S	6	RULI PAR	J.Núñez-2	5/54 Ruling-Risa Pal	C.Contreras	6 a 2½ cpos. de R. Gris 56	V.Centeno	56	99.827	en	1.172.836	58"3/5	S.I.n.	19/1/83
0S	4S	5A	3S	7	DEMI MELODY	R.Ferreira	5/54 Mount Melody-Demi Lune	C.Fuentes	7 a 8 cpos. de N. Devota 56	J.Ublisch	55	152.634	en	980.393	1'12"2/5	S.I.n.	15/9/83
1S	4S	2A	5S	8	ROSA GRIS	E.Romero-3	5/57 Dátil-Amigaza	L.Saccone	1 por la cab. a A. Love 56	E.Romero	56	172.635	en	1.182.736	58"3/5	S.I.n.	19/1/83

Candid.: PORTENTOSA (2) — Enem.: Rosa Gris (8) — Sport: Pache (4)

1 — 1 Magarsis — 2 — 2 P'tentosa — 3 — 3 P'teadora, 6 Ruli Par — LLAVES — 4 — 4 Pache, 5 Mariqui Top — 5 — 7 D.-Melody — 6 — 8 Rosa Gris

3ª CARRERA — Pr. BRISEÑO (comienza 2ª doble extra $ 20.000) - 1.100 Mts. — A las 18.5

(APUESTAS A GANADOR, PLACE, LLAVES, EXACTA, IMPERFECTA Y TRIFECTA)

2S	3S	4A	3S	1	JUZGADORA	no correrá	3/56 Pales-Jurada	O.Riva	2 a 3.cpos. de Divisa 54	A.Martínez	55	42.634	en	1.362.535	58"2/5	S.I.n.	29/1/83
0L	0L	0L	1L	2	LA PUPILA	Durán-4	3/56 Combe-Sapanka	J.Díaz	9 a 13 cpos. de Debeb 56	A.Sandoval	56	14.534	en	345.263	1'13"2/5	L.P.n.	7/1/82
4S	1S	2S	2S	3	PLASTILINA	C.Armada-2	3/56 Voodoo-Prisionera	J.Jurnet	4 a 3 cpos. de Adivinanza 56	P.Armada	55	42.536	en	789.828	56"2/5	S.I.n.	12/1/83
4S	6A	6A	4A	4	PRINICHE	C.Domingo-4	3/56 Niriche-Prima Cantante	N.Caballero	4 a 7 cpos. de Calzadora 57	C.Domingo	55	42.635	en	1.577.283	1' 7"2/5	S.I.n.	29/1/83
5A	0S	4A	0S	5	PECKY GIRL	V.Sanguinetti	3/56 El Botija-París Girl	P.Zalazar	5 a 7 cpos. de Bequeclara 56	E.Bortulé	56	31.565	en	692.837	57"3/5	Arg.n.	21/1/83
0A	1A	0A	—	6	LIONA	R.Laitán	3/56 Snow Festival-La Frontera	E.Leguizamón	7 a 5 cpos. de Emociones 56	R.Laitán	55	6.553	en	283.341	57"1/5	Arg.n.	11/9/82
0S	1S	—	—	7	SHIRAZ	P.Garnica-2	3/56 Bdashd-Tudor Princess	A.Merli	9 a 11 cpos. de Itale 56	R.Riveiro	56	277.365	en	1.526.344	1' 1/5	S.I.p.	12/9/82
2S	1S	4S	—	8	VAINBUM	O.Zapata	3/56 Vervain-Umbrige	G.Cervi	2 al hco. de N. Flor 56	O.Zapata	55	337.827	en	1.362.836	56"2/5	S.I.n.	12/1/83

Candid.: VAINBUM (8) — Enem.: Plastilina (3) — Sport: Pecky Girl (5)

1 — 1 Juzgadora, 3 Plastilina — 2 — 2 La Pupila, 4 Priniche — 3 — 5 Pecky Girl — LLAVES — 4 — 6 Liona — 5 — 7 Shiraz — 6 — 8 Vainbum

4ª CARRERA — Pr. ADEN (finaliza 2ª doble extra) - 1.000 Mts. — A las 18.40

(APUESTAS A GANADOR, LLAVES, ENGANCHE, EXACTA, IMPERFECTA Y TRIFECTA)

0A	6A	5S	—	1	REAFFIRM	H.Uñates-4	3/56 Salt Marsh-Royal Sun	C.Zarlengo	14 a 14 cpos. de Bellow 54	R.Laitán	55	42.534	en	234.039	57"3/5	Arg.n.	23/7/82
				2	GRIS GRIS	P.Sahagian	3/56 Ovid-Little Queen	R.Pellegatta	6 a 13 cpos. de Enganiía 56	P.Sahagian	56	66.637	en	679.727	58"	Arg.n.	7/1/83
0A	0S	0A	3L	3	SOFRENADA	J.Barrionuevo-4	3/56 Blomy-Sofi	A.Benítez	15 a vs. cpos. de Mizzenbla 56	R.Barrueco	56	8.273	en	418.377	1'13"	Arg.n.	21/1/83
0A	3A	0S	0S	4	ESCUDERIA	A.Ferreras	3/56 Ecuánime-La Turista	J.Ojeda	8 a 9½ cpos. de Mizzenbla 56	O.Montenegro	55	9.283	en	418.377	1'13"	Arg.n.	21/1/83
0A	3A	0L	0S	5	LA SANTIDAD	O.Aguirre	3/56 Estribo-Siempre Loca	A.Vigil	13 a vs. cpos. de Etilica 56	J.Ojeda	56	11.756	en	321.363	1'13"2/5	Arg.n.	21/1/83
0S	—	—	—	6	MAIPUSERA	L.Bazán	3/56 Faroroso-Petty Rock	L.Bazán	13 a vs. cpos. de Eclosion 56	L.Bazan	55	143.524	en	1.918.373	58"3/5	S.I.n.	15/1/83
0S	4A	0A	—	7	ELEUTHERA	J.Maciel	3/56 El Gran Capitán-Escaramuza	C.Fuentes	12 a vs. cpos. de Vainbur 56	J.Torres	56	42.736	en	982.736	58"	S.I.n.	21/12/82
—	—	—	—	8	MORE MELODIC	V.Sanguinetti	3/56 Morston-Song In Te Air	L.Parisi	Debuta									
0S	0S	0A	5A	9	TE TEL	R.Barrios-4	3/56 Telefónico-Tafia	R.Cortez	11 a 13 cpos. de L'abonete 56	J.Martínez	55	133.524	en	1.514.847	56"2/5	S.I.n.	4/12/82
0A	0S	—	—	10	DELEGADA	R.Laitán	3/56 Decorum-Sulte	J.Maldotti	10 a 13 cpos. de Enganiía 56	J.Barrionuevo	55	42.335	en	652.837	58"	Arg.n.	7/1/83

Candid.:MORE MELODIC (8) — Enem.: Reaffirm (1) — Sport: Gris Gris (2)

1 — 1 Reaffirm, 6 Maipusera — 2 — 2 Gris Gris, 9 Te Tel — 3 — 3 Sofrenada, 5 La S'tidad — LLAVES — 4 — 4 Escudería, 7 Eleuthera — 5 — 8 M. Melodic — 6 — 10 Delegada

5ª CARRERA — Pr. CHISTE (comienza 3ª doble extra $ 20.000) - 1.600 Mts. — A las 19.25

(APUESTAS A GANADOR, PLACE, LLAVES, EXACTA, IMPERFECTA Y TRIFECTA)

5S	5S	5S	1A	1	TALISMAN BLUFF	C.Guissi-2	5/57 Snow Bluff-Teconsegui	R.Saavedra	5 a 13 cpos. de A.Dor 56	R.Díaz	51	23.736	en	413.835	2'16"2/5	S.I.n.	19/1/83
5A	3S	5A	0A	2	ABJECT	V.Sanguinetti	5/57 Atlas-Hafsa	A.Benítez	5 a 6 cpos. de R.Turk 57	I.Guimaraes	56	20.488	en	113.612	1'38"1/5	Arg.n.	7/10/82
2A	4S	6A	0A	3	SIGNANTE	O.Ilarione	5/57 Practicante-Signora	L.Reynoso	2 a 3 cpos. de Reveche 56	O.Ilarione	56	92.736	en	398.283	1'39"2/5	Arg.n.	16/1/83
6S	5S	3S	6S	4	ARALITO	J.Araya-4	5/57 Arabianco-Altita	H.Rosato	8 a 11 cpos. de F.Beau 56	R.Cervantes	55	152.634	en	1.253.837	1'38"2/5	S.I.n.	23/1/83
3A	4A	2A	2A	5	ROCKFORD	A.Aguirre	5/57 Feridoon-Real Veda	J.Gamboggi	3 a 3 ½ cpos. de Reveche 56	A.Aguirre	56	33.930	en	390.620	1'39"2/5	Arg.n.	16/1/83
4S	2A	1A	0A	6	OSITO POLAR	P.Peralta-4	5/57 Cavalier-Las Chuñas	J.Dabul	4 a 4 cpos. de F.Beau 56	P.Peralta	56	62.135	en	1.253.837	1'38"2/5	S.I.n.	23/1/83
6S	3S	0S	3A	7	VER CRACK	J.Valdivieso	5/57 Vervain-Akritas	J.Pereyra	6 a 8 ½ cpos. de Republicano	J.Valdivieso	55	293.837	en	1.572.639	1'24"2/5	S.I.n.	29/1/83
0L	0L	3L	1L	8	GRAN BOLINDO	R.Ausili-3	5/57 Prince Dilema-Bolita	E.Tamay	13 a vs. cpos. de N.Cruz 56	M.Sampertini	56	35.364	en	452.635	1'14"2/5	L.P.n.	23/1/83

Candid.: SIGNANTE (3) — Enem.: Rockford (5) — Sport: Abject (2)

1 — 1 T. Bluff — 2 — 2 Abject, 8 G.Bolindo — 3 — 3 Signante — LLAVES — 4 — 4 Aralito, 5 Rockford — 5 — 6 O. Polar — 6 — 7 Ver Crack

6ª CARRERA — Pr. DON PADILLA (finaliza 3ª doble extra) - 1.100 Mts. — A las 20.10

(APUESTAS A GANADOR, LLAVES, ENGANCHE, EXACTA, IMPERFECTA Y TRIFECTA)

1A	1A	3L	5A	1	JET SELLER	M.Cañedo	4/56 1/2 Logical-Jet Sun	J.Corte	1 por 1 cpo. a Desenfadado 57	M.Cañedo	56	38.373	en	352.436	57"	Arg.n.	14/1/83
2A	1S	4S	Rs	2	DESENFADADO	A.Ferreras	5/55 1/2 Banner Sport-Postinera	M.Carranza	2 a 1 cpo. de J.Seller 56	A.Ferreras	55	62.534	en	352.436	57"	arg.n.	14/1/83
5A	Ros	Ros	Ro	3	NEW TREFLE	C.Pezoa	4/54 Exactly Native-Four Leares	M.Martínez	5 a 14 cpos. de El Personaje 56	V.Sanguinetti	55	52.634	en	288.938	1'35"	Arg.p.	17/7/82
6A	0A	2A	0A	4	ESMIRNA	J.Valdivieso	5/56 Ocean Bar-Emily	A.Etchart	6 a 6 ½ cpos. de J.Seller 56	O.Tévez	56	31.444	en	352.436	57"	Arg.n.	14/1/83
1A	0S	0L	1A	5	NASHVILLE	V.Sanguinetti	4/51 Vin Vin-Nagroka	L.Crosato	1 por 3 cpos. a Electronic 56	V.Sanguinetti	55	34.736	en	253.634	58"2/5	Arg.n.	15/1/83
4A	0L	0A	6A	6	ARIOSO	M.Garcia	4/50 Aritno-Rayén Huapi	D.Colomé	4 a 4 ½ cpos. de J.Seller 56	M.García	51	1.645	en	352.436	57"	Arg.n.	14/1/83
2L	1S	3S	5L	7	SPANISH DANCER	J.Palacios	5/57 Two Harbors-Gold Dancer	E.Martucci	2 a 4 cpos. de Salariado 58	J.Palacios	54	39.373	en	182.735	1'12"2/5	L.P.n.	22/1/83
1A	2A	4A	6S	8	BLARNEY BET	J.Paulé	5/53 Betito-Triquitraca	P.Zalazar	1 por la cza. de G.Pontier 56	V.Sanguinetti	56	118.670	en	262.670	57"4/5	Arg.n.	21/1/83

Candid.: JET SELLER (1) — Enem.: Desenfadado (2) — Sport: Nashville (5)

1 — 1 Jet Seller — 2 — 2 Des'dado, 5 Nashville — 3 — 3 N. Trefle, 6 Arioso — LLAVES — 4 — 4 Esmirna — 5 — 7 S. Dancer — 6 — 8 B'ney. Bet

7ª CARRERA — Pr. BARRANQUERO (comienza doble extraordinaria $ 50.000) - 1.000 Mts. — A las 20.55

(APUESTAS A GANADOR, PLACE, LLAVES, EXACTA, IMPERFECTA Y TRIFECTA)

0S	—	—	—	1	RYAN'S	H.Castro-3	3/56 Four Fingers-Rotata	V.Rodriguez	12 a vs. cpos. de Dukena 56	H.Castro	56	82.736	en	2.293.038	57"2/5	S.I.n.	1/1/83
0A	5S	0S	0S	2	VOYALTROTE	M.Planas-3	3/56 Pola-Alecita	H.López	7 a 13 cpos. de Enganiía 56	C.Gómez	55	9.978	en	673.440	58"	Arg.n.	7/1/83
—	—	—	—	3	SHARP GIRL	P.Garnica-2	3/56 Four Fingers-Sharp Shins	R.Bayardi	Debuta									
0A	—	—	—	4	MACA	E.Liceri	3/56 Snow Festival-Marilú	J.Irazusta	12 a vs. cpos. de Enganiía 56	J.Valdivieso	56	2.140	en	673.440	58"	Arg.n.	7/1/83
5A	—	—	—	5	NARANJA	J.Valdivieso	3/56 Redtop-Novicia	O.Bazán	5 a 4 cpos. de Dejala Ser 56	J.Palacios	55	3.546	en	392.839	1'2/5	Arg.n.	11/12/82
—	—	—	—	6	GOOD MURMILLA	R.Ricoy	3/56	A.Leiosse	Debuta									
0L	0A	0A	—	7	SUAVE MELODIA	J.Benitez-3	3/56 Snow Caravan-N. Melody	J.Barrientos	14 a vs. cpos. de B.Rias 56	H.Castro	53	11.005	en	794.945	1'14"2/5	L.P.n.	19/11/83
0A	6A	5S	3A	8	DOMINGA	P.Peralta-4	3/56 Blue Diamond II-Feoris	A.Cardinale	9 a 10 cpos. de Enganiía 56	Q.Peralta	50	34.240	en	673.440	58"	Arg.n.	7/1/83
4S	3S	3S	0A	9	MAN'S HIT	V.Sanguinetti	3/56 Mentecón-Habes	L.Crosato	4 a 8½ cpos. de Doña Mía 56	V.Sanguinetti	56	423.645	en	1.792.837	57"2/5	S.I.n.	15/1/83
—	—	—	—	10	LA GARGANTILLA	J.Jarcovsky	3/56 Youssef-Chimanguita	O.Olivetto	Debuta									
—	—	—	—	11	COSTA DI MARE	H.Costantino	3/56 Banner Sport-Costa Di Fiore	R.Cisneros	Debuta									

Candid.: MAN'S HIT (9) — Enem.: Naranja (5) — Sport: Maca (4)

1 — 1 Ryan's, 6 G. Murmilla — 2 — 2 Voyalt'te, 7 S. Melodia — 3 — 3 Sharp Girl, 8 Dominga — LLAVES — 4 — 4 Maca, 10 La Gar'lla — 5 — 5 Naranja, 11 C. di Mare — 6 — 9 Man's Hit

8ª CARRERA — Pr. GRAK (finaliza doble extraordinaria) - 1.200 Mts. — A las 21.40

(APUESTAS A GANADOR, LLAVES, ENGANCHE, EXACTA, IMPERFECTA Y TRIFECTA)

0A	0A	—	—	1	NIÑO CANCHERO	R.Latorre-4	3/56 Sin Revés-Marohué	J.Uyemas	9 a 14 cpos. de Firmado 57	R.Latorre	55	453	en	449.484	1'11"2/5	Arg.n.	22/1/83
5A	0A	0S	0S	2	GRAN PERFUME	J.Abregú	3/56 Garcilazo-Flor Perfumada	J.Martínez	5 a 7 cpos. de Sortilegio 56	O.Tabares	56	6.263	en	397.283	1'11"	Arg.n.	22/1/83
3L	0L	5L	0L	3	FORTIN QUIETO	R.Cabrera	3/56 Shrubbery-La Vizcacha	E.Elicabide	3 a 2½ cpos. de Marquesado 56	M.Sandoval	56	7.126	en	243.536	1'16"	L.P.p.	18/1/83
0S	5S	6S	5S	4	PATTERN	H.Libré	3/56 Peter Prompt-Pert Mary	R.Sarachi	9 a 11 cpos. de B.Pingo 57	H.Libré	56	52.434	en	1.362.635	1'8"2/5	S.I.n.	12/12/82
0A	0S	—	—	5	EL ARISTOCRATA	J.Alvis	3/56 El Presumido-Miss Nuee	F.Doval	12 a vs. cpos. de Sortilegio 56	J.Alvis	55	927	en	397.283	1'11"	Arg.n.	22/1/83
0A	5A	0A	0S	6	SOVER-SUSTO	C.Flores-2	3/56 Soversign-Tortona	E.Sánchez	12 a vs. cpos. de S.Diez 56	C.Flores	56	23.454	en	1.527.363	1'36"2/5	S.I.n.	29/12/82
2A	0A	0A	0S	7	LENGUE	M.Planas-3	3/56 Laramie Trail-Titila	G.Mercau	2 a la cab. de Cabaretero 57	M.Plana	55	41.313	en	362.735	1'26"2/5	Arg.n.	14/1/83
0A	—	—	—	8	NIÑO SOLO	J.González-4	3/56 Sin Revés-Privas	V.Cevasco	12 a 19 cpos. de D.Body 56	M.Mercau	56	928	en	527.363	1'25"2/5	Arg.n.	24/10/82
5A	2A	0A	0A	9	CACIQUERO	J.Araya-4	3/56 Baupres-Rosana	J.Lencina	5 a 3½ cpos. de Egineto 56	J.Caro	55	62.634	en	572.639	1'26"2/5	Arg.n.	16/1/83
3A	4A	0S	6S	10	MASKER	E.Martínez	3/56 Melodic-La Faraona	N.Vismara	3 a 2½ cpos. de Marduk 53	E.Martínez	56	24.445	en	291.340	1'15"4/5	Arg.n.	23/12/82
3A	—	—	—	11	CAP-MUY	J.Valdivieso	3/56 Snow Captain-Muya	M.Teves	3 a 2 cpos. de Firmado 58	J.Valdivieso	56	14.535	en	449.484	1'11"2/5	Arg.n.	22/1/83
4A	3A	0S	0S	12	TE RESPETO	R.Barrios-4	3/56 Telefónico-Reggenza	R.Cortez	4 a 11 cpos. de Crispeño 57	R.Barrios	51	2.937	en	483.937	57"2/5	Arg.n.	8/1/83
3A	2A	0S	3A	13	BUENAZO	R.Laitán	3/56 Bdashd-Ramanzina	A.Cardinale	3 a 8 cpos. de Crispeño 57	R.Galloso	54	33.637	en	483.937	57"2/5	Arg.n.	8/1/83

Candid.: LENGUE (7) — Enem.: Cap-Muy (11) — Sport: Buenazo (13)

1 — 1 N. C'chero, 11 Cap-Muy — 2 — 2 G. Perfume, 10 Masker — 3 — 3 F. Quieto, 13 Buenazo — LLAVES — 4 — 4 Pattern, 7 Lengue — 5 — 5 El Arist'ta, 9 Caciquero — 6 — 6 Sover S'to, 8 Niño Solo, 12 Te Respeto

CON GRAN ENSAYO EN LA RECTA, REAFFIRM SU CHANCE

Funcionamiento pleno del reloj para definir las cartas del programa palermitano de mañana. Así lo vieron nuestros cronometristas ensayar a los rivales:

1ª Carrera - 2200 Mts.

EL TORMENTO, C.Flores, 1200 en 1'14"3/5, Argentino; CANTINERO QUICK, E.Liceri, 800 en 51", Argentino; SUPER ESPIA, E.Fiqueroa, 1200 en 1'17"3/5, Argentino; DON BLUE, J.Abregú, 1000 en 1'4"2/5, arena San Isidro.

2ª Carrera - 1000 Mts.

MAGARSIS, O.Cosenza, 1000 en 1'2"2/5, Argentino; MARIQUI TOP, M.Sarati, 600 cómoda en 37", arena San Isidro; PORTENTOSA, E.Liceri, 1000 en 1'4", arena San Isidro; RULI PAR, J.Núñez, 600 en 36"3/5, arena San Isidro; ROSA GRIS, E.Romero, 500 en 29"4/5, arena San Isidro.

3ª Carrera - 1100 Mts.

PECKY GIRL, J.Paule, 600 en 36"3/5, arena San Isidro; PLASTILINA, P.Armada, 1000 en 1'3"3/5, arena San Isidro; VAINBUM, O.Cosenza, 1000 en 1'3"3/5, arena San Isidro; LA PUPILA, P.Durán, 600 en 37"3/5, La Plata.

4ª Carrera - 1000 Mts.

REAFFIRM, H.Uñates, 1000 en 1'1/5 con 12" de final, Argentino (muy buena corrida); RYAN'S, H.Castro, 1000 en 1'3"2/5, Argentino; GRIS GRIS, P. Sahagian, 600 en 36"1/5, arena San Isidro; NARANJA, J.Cervantes, 1000 en 1'4"2/5, arena San Isidro; MORE MELODIC, J.Burgois, 1000 en 1'3", La Plata.

5ª Carrera - 1.600 Mts.

RICOFORD, R.Almirón, 800 en 50"3/5, Argentino; SIGNANTE, O.Ilarione, 800 en 49"3/5, Argentino; ABJECT, V.Sanguinetti, 1600 en 1'44"3/5, arena San Isidro; TALISMAN BLUFF, R.Díaz, 1000 en 1'3"3/5, arena San Isidro; ARALITO, G.Sena, 800 en 50"2/5, arena San Isidro.

6ª Carrera - 1100 Mts.

NASHVILLE, V.Sanguinetti, 500 en 30"2/5, arena San Isidro; ESMIRNA, R.Llanos, 1000 en 1'1"4/5, arena San Isidro; JET SELLER, M.Cañedo, 1000en 1'2"4/5, La Plata; SPANISH DANCER, J.Palacios, 600 en 36"2/5, Argentino.

7ª Carrera - 1000 Mts.

SUAVE MELODIA, J.Benítez, 1000 en 1'2"3/5, Argentino; DOMINGA, R.Ricoy, 1000 en 1'2"2/5, Argentino; MACA, E.Liceri, 600 en 35"3/5, Argentino; DELEGADA, J.Michelli, 600 en 36"3/5, arena San Isidro; COSTA DI MARE, H.Costantino, 1000 en 1'3".

8ª Carrera - 1.200 Mts.

BUENAZO, R.Ricoy, 1200 en 1'15"4/5, Argentino; LENGUE, M.Planas, 700 en 43"3/5, Argentino; GRAN PERFUME, O.Tabares, 800 en 51"1/5, arena San Isidro.

JET SELLER NO TIENE DESENFADO

Y se Tirará a una Repetición muy Especial

Jet Seller, en primer plano, copando un compromiso en la arena palermitana que mañana, a favor de su notable evolución, lo hará olvidar del plomo y buscar el disco.

Viernes de Palermo. Ocho carreras a partir de las 17 para "escaparle al sol", un programa que aparentemente pinta fácil pero atravesando un poco la corteza de los nombres ofrece los riesgos lógicos de lotes con chances de sobra, con el atractivo de cuatro Dobles que pueden hacerse explosivas y de Exactas, Imperfectas y Trifectas como para analizarlas un rato largo. Todo eso se va a vivir a lo largo de una jornada con final previsto para las 21.40, con todo ese magnetismo que la dorada arena ofrece en cada una de sus entregas. ¡La de mañana sí que merece ser vivida a todo pulmón...!

● EL COTEJO CENTRAL

A falta de clásico, bueno resulta el especial "Don Padilla" que en el sexto turno, sobre 1.100 metros reunirá a pingos de cuatro y más años. Van al paredón del fondo de la recta, con una salomónica distribución de los kilos, siete rivales que aun en la segunda parte de sus respectivas campañas, están haciendo cosas como para figurar en el casillero de los leones de la corta. Por ejemplo, **Jet Seller** al que sin dudar le confiamos el voto. El pensionista de Parisi retorna desde el Bosque con la misma fuerza que en sus dos últimas actuaciones y eso ya quiere decir mucho, si se tiene en cuenta que demolió a King Edward por 2½ cuerpos en 59"1/5 y acaba de guapear al adelantarse por un cuerpo a Desenfadado en 57". O sea que cada día corre más. Y que no por capricho ha sido gravado con 56½ kilos, casi el máximo.

Pero el hijo de Logical está en condiciones de afrontar ese plomo y por el andarivel interior escaparle bien temprano justamente al mismo **Desenfadado** que lo escoltó a peso igual y ahora recibe dos kilos, razón poderosa para pretender "bajarlo" sin miramientos. Es que el veloz, ahora radicado en Rosario es seguidor, capaz de salir matando y llegar entero al disco. Falta un nombre para la trifecta y en ese lugar, es prudente colocar a **Nashville**, porque la veloz pensionista de Crosato con Sanguinetti y solo 51 kilos, va a llevar las puertas de las gateras por delante para repetir la matanza que hizo sobre Electronic en 59"2/5. ¡Y cargaba muchos más kilos que ahora...!

Realmente, una carrera que sin los "monstruos sagrados" de la recta que se están despachando flor de veraneo, tiene las motivaciones para un minuto y la yapa de alternativas tensas. El desarrollo tiene la palabra...

PROVINCIA
(Sorteo de anoche)

..... 037	11° 476		
..... 963	12° 471		
..... 812	13° 012		
..... 421	14° 692		
..... 569	15° 246		
..... 074	16° 059		
..... 053	17° 429		
..... 525	18° 049		
..... 737	19° 398		
..... 780	20° 634		

QUINIELA
(Sorteo de anoche)

1° 386	11° 426		
2° 838	12° 639		
3° 227	13° 696		
4° 755	14° 896		
5° 119	15° 897		
6° 655	16° 506		
7° 522	17° 387		
8° 532	18° 470		
9° 165	19° 554		
10° 029	20° 777		

TRAE UN SIGNO DE FIJA MARCADO

Y no es un "Chiste" su Chance en la Milla del Quinto Cotejo

No cuesta mucho encontrar otra dosis de suspenso en la cartelera palermitana de mañana. Porque la milla del premio "Chiste", ubicada en quinto turno y comienzo de la tercera Doble Extra —siempre a dos "palos" el vale— sitúa a ganadores de fuerzas parejas, "veteranos ellos" pero todavía capaces de hacer cualquier dibujo en las pizarras. Lógica y reloj se tiran al agua con **Signante**.

Porque tras la victoria, el hijo de Practicante anduvo martillando en el arrime con una soltura tal que se está "cayendo de maduro". Por ejemplo, cuando llegó 4° de Sisosbrujo en 1'39" en el césped los llevaba por delante, al retornar a la misma pista y distancia de mañana, un 2° a tres cuerpos de Reveche en 1'39"3/5 fue lo suficientemente sobrador como para agregar lo que anda en Palermo (destacamos en esta página una partida de 800 metros) y pensar que va a hacer trote. De modo que solo resta buscarle qué rivales le harán el coro para llenar la imperfecta y la "trife". Por supuesto, **Rockford** que ya estuvo atrás de nuestro candidato cuando llegó 3° de Reveche pero está esperando que el de Ilarione se meta en un bache para revertir el resultado. Porque son maravillas las que sigue contando el reloj del hijo de Faridoon.

Signante, un nombre para que el cotejo millero de quinto término tenga solución drástica. Corrió bien, anda mejor y con eso..., ¡será "fierro"!

EL GLOBO DE LA SUERTE

HOY: QUINIELA PROVINCIAL - 20 PREMIOS - 21 HS.
HOY: QUINIELA NACIONAL - 20 PREMIOS - 2130 HS.
HOY: SALTA - 10 PREMIOS - 22 HS.

MAÑANA: LOTERIA PROV. - 20 PREMIOS - 21 HS.

Atrasados a la grande			Demorados a los premios		
Centena	Decena	Unidad			
1	3	2	33	87	20
15 s	25 s	20 s	28 s	18 s	16 s

FAVORITOS: Grande 14-25-33. Premios 23-54-72

Ambos demorados a la grande			El dato de CRONICA		
30	48	61	59	65	82

MAÑANA: S. DEL ESTERO - 10 PREMIOS - 22 HS.

Atrasados a la grande			Demorados a los premios		
Centena	Decena	Unidad			
5	1	6	58	77	93
20 s	18 s	36 s	36 s	28 s	25 s

FAVORITOS: Grande 17-29-35. Premios 04-49-75

Ambos demorados a la grande			El dato de CRONICA		
15	27	46	44	78	91

CORDOBA
(Sorteo de anoche)

1° con $2.000.000.000	50897	6° con $	1.400.000	4863
2° " " 130.000.000	16365	7° " "	1.400.000	14811
3° " " 60.000.000	40183	8° " "	1.400.000	37712
4° " " 30.000.000	30500	9° " "	1.400.000	43486
5° " " 15.000.000	47355	10° " "	1.400.000	50469

HIPODROMO ARGENTINO

COMPETIDORES Y MONTAS PARA EL SABADO

1ª CARRERA — A las 16.15
Pr. Lahuida 1.100 Mts.
(Comienza la Apuesta triple)
1 Al Capone 57, C. Vera
2 Vanidoso 57, E. Bortulé
ƒ3 Tormentón 57, R. Riveiro
4 Cuadraste 57, M. Mercau
5 Rodrigo 57, S. Pires
6 Fray Martín 57, x.x.
7 Vinicio 57, A. Tarraño.

2ª. CARRERA — A las 16.45
Pr. Figurita 2.000 Mts.
(Continúa la Apuesta Triple)
1 Seem 56, J. Valdivieso
2 Ornella Top 56, J. Abregú
3 Ecología 56, H. Castro
4 Deportiva 56, C. Pezoa
5 Sintonizada 56, D. Orcellet
6 Adivinadora 56, R. Moli

3ª CARRERA — A las 17.25
Pr. Meteoro 1.400 Mts.
(Finaliza la Apuesta Triple)
1 Solidago 57, R. Laitán
2 Lucky Osuna 57, J. Valdivieso
3 Esplendoroso 57, H. Blanco
4 El Pinar 57, C. Vera
5 Appiano 57, C. Pintos
6 Cool Cat 57, A. Ferreras
7 City Tower 57, C. Pezoa
8 Trampeante 57, O. Zapata
9 Atanasio 57, P. Garnica
10 Ungandez 57, T. Aguirre

4ª CARRERA — A las 18
Pr. Moineau 1.400 Mts.
(Com. la 1ª Ap. Dob. Extra)
1 Grand Street 57, H. Blanco
2 Heliaca 57, M. Arias
3 Prideful 57, E. Liceri
4 Prouille 57, E. Bortulé
ƒ5 Soluta 57, J. Caro
6 Flying Butter 57, I. Gorrais
7 Lorraine 57, x.x.

4ª CARRERA — A las 18.40
Pr. Jorgeerre 1.000 Mts.
(Final. la 1ª Ap. Dob. Extra)
1 Tantalean 55, J. Valdivieso
2 Cuadro Bet 55, M. Mercau
3 Stormy Pirate 55, A. De Arriba
4 Joune 55, J. Jarcovsky
5 Taraponto 55, I. Guimaraes
6 Los Nueve 55, V. Centeno
7 Stroke 55, J. Maciel
8 Galán Real 55, E. Liceri

6ª CARRERA — A las 19.25
Pr. Conda 1.000 Mts.
(Com. la 2ª Ap. Dob. Extra)
1 Vuelttares 56, M. García
2 Saravejo 56, J. Valdivieso
3 El Palenquero 56, I. Guimaraes
4 Sueño Mágico 56, R. Arcaraz
5 El Kadur 56, E. Bortulé
ƒ6 Long Road 56, C. Agüero
7 Condominium 56, V. Centeno

7ª CARRERA — A las 20.10
Clas.Asoc.Prop.Caba. de Carrera 1.400 mts.
(Final. la 2ª Ap. Dob. Extra)
1 Spork Lady 55, J. Valdivieso
2 Racacha 59½, J. Palacios
3 Exitosa 55, E. Bortulé
ƒ4 Mitla 55, M. Planas
5 La Croiselle 59½, E. Liceri
6 Mi Cocinera 59½, J. Batruni
7 Cara Mía 55, J. Caro

8ª CARRERA A las 20.55
Pr. Maltrato 1.300 Mts.
(Com. la Ap. Dob. Extraord.)
1 Delweb 56, R. Pedernera
2 Christaman Card 56, O. Tabares
3 La Poderosa 56, x.x.
4 Itaipú 56, R. Tavella
5 Chanopa 56, O. Merlo
6 Legend Press 56, E. Liceri
7 Armora 56, J. Aguirre
8 My Luly 56, C. Ramírez
9 Lululu 56, x.x.
10 Lady Quick 56, S. Pires
11 Soeur Alice 56, D. Orcellet
12 Timbradora 56, A. Rivero
13 Escuela 56, O. Labanca

9ª CARRERA — A las 21.40
Pr. Marronier 1.300 Mts.
(Final. la Ap. Dob. Extraord.)
1 Ballueca 57, x.x.
2 Morisca 57, A. Rivero
3 Pequeña India 57, A. Aguirre
4 Povorina 57, J. Romero
5 Torre Gala 57, C. Gómez
6 Asustada 57, C. Labeque
7 Super Linght 57, H. Libré
ƒ8 Reina Luz 57, P. Peralta
9 Word's Club 57, A. Roldán
10 First Born 57, M. Mercau
11 Beefeater 57, J. Lago
12 Brio's Tip 57, V. Centeno
13 Eliane 57, C. Sanguinetti
14 Tres Annee 57, P. Garnica
15 Luna Rosa 57, J. Caro

LA PLATA: SIN REUNION NI FUTURO

Jornada del Domingo Está "en Terapia"; Nerviosas Gestiones

Explotó el detonante. Llegó a su punto límite aquella mecha encendida a mitad dél año anterior, cuando el conflicto de los propietarios comenzó a agitar las olas del hipódromo platense. Una solución que apenas si fue paliativo, se pretendió tapar todo con una reconciliación "Jockey Club-Asociación Propietarios", una luna de miel que no contaba con los trabajadores y su inquietud lógica. La de ver, en primera instancia, que no se cumplimentaban sus necesidades inmediatas (pago de aumentos dispuestos por el gobierno, horas extras, ese sueldo que "no llegó al disco" el domingo último) y que se los iba postergando en algo fundamental: lo que se habían ganado...

Es evidente que el Jockey Club provincial estaba jugado a una sola carta: la del Poder Ejecutivo. Y de ese mal barajado mazo, salió otra, la de una cerrada negativa que explicamos en esta misma página. Por eso, anoche luego de afiebradas reuniones, se resolvió suspender la reunión de esta tarde. El comunicado habla de la medida tomada luego de conversar con propietarios, profesionales, vareadores y empleados mensuales y por reunión. La amenaza de estos últimos de boicotear la jornada era un riesgo demasiado grande.

● **AUTORIDADES: SESION PERMANENTE**

Esta mañana conversamos con el presidente del Jockey Club. El doctor Passaretti nos comunicó que la comisión directiva de la entidad se encontraba reunida en sesión permanente, buscando soluciones y tratando de clarificar el panorama. Porque —aparentemente— el espectáculo debe continuar y la fecha del domingo es para resolver urgentemente. Obviamente, suponemos que la reunión próxima está en terapia intensiva. Unicamente que una solución mesiánica aparezca en las próximas horas, que serán tensas para el medio provincial.

DEFINITIVO: "EL GOBIERNO NO PONE UN PESO"

"El gobierno provincial es totalmente ajeno a la situación económica deficitaria que pueda vivir una entidad que, al hacerse cargo del hipódromo, asumió toda la responsabilidad". Con esas palabras terminantes, un vocero del Poder Ejecutivo desestimó ayer, tras la reunión de Gabinete, toda posibilidad que el Estado otorgue un subsidio al Jockey Club para poder subsanar la crisis financiera. Sería insólito aumentar impuestos o distraer fondos destinados a educación, salud, minoridad y obras. Esas fueron las manifestaciones oficiales luego que el gobernador de la Provincia, señor Jorge Rubén Aguado mantuvo con los miembros de su gabinete, escuchando el informe del titular del área de Economía, doctor Pedro Pou. Se encontraban presentes, en el momento del anuncio oficial, los integrantes de la Comisión Directiva del Jockey Club, quedando plenamente aclarado que —de todos modos— se contemplará la situación de los trabajadores afectados por las actuales circunstancias. Pero no eximiendo a la entidad civil (Jockey Club) del impuesto al 4,5% que grava las carreras hípicas para cubrir un deficit que, durante el ejercicio '83 en su primer semestre, se estima en $ 102.000 millones. Además, las autoridades hicieron especial hincapié en que los propios balances del Jockey Club haN arrojado en años anteriores una utilidad de $ 150.000 millones que, a valores constantes es superior a los que deberán ser utilizados para sobrellevar las dificultades económicas

Concretamente: no hay un peso. Que el Jockey Club se maneje por sus propios medios, con su recaudación y sus ingresos. O sea, todo lo que aceptó cuando firmó la Ley Convenio 9001. Porque es muy mal síntoma para el Poder Ejecutivo recibir balances que —por anticipado— aseguran que el déficit no será enjugado en el primer semestre. Por lo que el apoyo oficial podría alcanzar montos significativos en un momento que en el país, existe otro tipo de problemas. Y a los que si deben acudir las autoridades provinciales.

OTRA CADENA FUE A LA LONA

No Puede Extrañar a Nadie, con lo que Pasó Ayer en el Césped

Bronco Stone, uno de los primeros en "sacudir" las pizarras sanisidrenses. Ganó fácil y lo cantaron a $ 26.200.

Cuando **Mickey Indian** puso los $ 50.100 al tope de las pizarras sanisidrenses, el certificado de defunción de la Apuesta Cadena estaba firmado. Y ¡ojo, que antes tampoco habían sido "demasiado lógicos" los resultados! Entonces, a la hora de la verdad, nada menos que $ 783.275.590 fueron a parar urgentemente incomunicados a las arcas, esperando que el domingo la Diosa Fortuna se apiade de los aficionados y pueda repartirse esa platita entre los videntes a quienes cada día se les está complicando más acertar este sistema...

De todos modos, fue la noticia principal de una jornada a la que atentamente siguen 18.715 aficionados, los que jugaron por un monto importante para la reunión del miércoles: $ 38.427.248.000. Reunión con atractivos, con emociones, con consagraciones como la de ver a **Doctor Manet** tirarle siete cuerpos al lote en 56" o palpitar el record de **Lester**, que marcó 1'46"4/5 los 1.800 metros y mandó al archivo la marca tope de ese momento.

Menos mal que en el desquite, las huestes de CRONICA pudieron multiplicar por $ 9.100, producto del triunfo de nuestro candidato **Dr. Pangarito.** La ausencia de El Tarmigán robusteció al del pibe Sena, hubo un susto cuando tanto se acercó Lord Night pero todo quedó en casita...

Así pasó otra tarde con una danza de millones de esas que no se paran...

¡A COBRAR EXTRAS DE DICIEMBRE!

Buenas noticias para los profesionales que durante diciembre obtuvieron victorias en el hipódromo de San Isidro. Como se recordará, al dar un adicional a los propietarios con motivo del aniversario del Jockey Club, también "ligaron" cuidadores y jockeys: ciento cincuenta "palos" por triunfo.

● **ENSAYOS DE HOY**

Por ser jueves, bastante actividad en San isidro y a la hora del balance de nuestros cronometristas, el siguiente detalle de ensayos.

(Pista de Arena Normal)

FENGARI, L.Sosa 1800 en 1'59"2/5 con 12"2/5 de final (fue ejercitado, con Anteojeras); CABRERO, A.Celia 700 en 42"; CITY POWER, C.Pezoa 700 en 43"; CANADA, H.Blanco 600 en 36"; REGGIA, J.Martínez 2000 metros de floreo en 2'18"; ABJECT, V.Sanguinetti 800 en 50"2/5 del opuesto; CHAUZA, L.Sosa 500 en 31"; JEUNE, J.Jarcovsky 500 en 30"; BAMBAMARCA, R.C.González 700 en 42"3/5; GRAND STREET, H.Blanco 700 en 43"3/5; HELIACA, M.Arias 700 en 45" del opuesto; EL VALEROSO, C.Giussi 600 en 36" de los 700 a los 100.

(Cuarta de arena normal)

CRYSTAL MOON, R.Tavella 700 en 43"3/5.

HIPODROMO DE SAN ISIDRO

COMPETIDORES Y MONTAS PARA EL MIERCOLES

1ª CARRERA — A las 17.30
Pr. El Maestro 1.400 Mts.
1 Snow Man, 57 R.Quiroga
2 Manzi, 57 A.Rivero
3 Espión, 57 C.Pezoa
4 Itamor, 57 N.Mezzotero
5 Paroleante, 57 R.Pastor
6 Water Cross, 57 E.Bortulé
f7 Maktar, 57 V.Sanguinetti
8 Snow Amour, 57 R.Riveiro

2ª CARRERA — A las 18.05
Pr. One Step 1000 Mts.
1 Mimada Queen, 57 C.Vera
2 Hija Cómoda, 57 A. De Arriba
3 Adopción, 57 R.Laitán
4 Fija Top, °! J.Valdivieso
5 La Junquera, 57 H.Libré
f6 Veteada, 57 C.Flores
7 Flor Sola, 57 D.Verón
8 Linajuda Keats, 57 J.Michelli
9 Barbecha, 57 A.Tarraño
9a July Bun, 57 N.Schneider
10 Ofensa Quena, 57 M.Planas
11 India Maka, 57 C.Pintos
12 Mi Malaga, 57 P.Peralta
13 Mecherita, 57 J.C.Torres
14 Halanzy, 57 W.Marcovecchio
15 Bocinita, 57 V.Insaurralde

3ª CARRERA — A las 18.40
Pr. Cartagines 1000 Mts.
1 Saint Die, 57 V.Centeno
2 Linda Peruana, 57 R.Riveiro
3 Angustiosa, 57 V.Pagano
4 Boca Chica, 57 E.Romero
5 Miss Money, 57 O.Merlo
6 Sin Querencia, 57 X.X.
7 Erika, 57 R.Buonocore
8 Princess Krill, 57 X.X.
9 Benmar, 57 H.Ripoll
10 Siala, 57 J.Nuñez
11 Mar Bar, 57 A.Iturrez

4ª CARRERA — A las 19.10
Pr. Tangage 1600 Mts.
1 Meleagro, 56 M.Garcia
2 Gran Adolfo, 56 R.C.Ferreira
3 A su Medida, 56 J.Valdivieso
4 Cadicamo, 56 E.Liceri
5 Indio de Oro, 56 E.Romero
6 Solito Quick, 56 G.Sena
7 Deserted, 56 H.Costantino
7a Kemal, 56 C.Pezoa
8 Lontano, 56 J.Reynoso
9 Benvillant, 56 C.Dominguez
10 Scion, 56 V.Sanguinetti
11 Great Louis, 56 P.Sahagian
12 Ovalo, 56 Michelli
13 Manorial, 56 R.Barrios
14 Dreaming, 56 V.Centeno
15 Bordeaux, 56 J.Caro

5ª CARRERA — A las 19.45
Pr. Onlymine 1000 Mts.
1 Miss Gardenia, 57 H.Libré
f2 Jabera, 57 V.Aguirre
3 Ardillita, 57 G.Sena
4 Corajuda, 57 J.Paulé
f5 Magoya, 57 A.Ramos
6 Torre Paola, 57 W.Marcovecchio
7 Em Sachet, 57 C.Pintos
8 María Angela, 57 O.Tévez
9 Ariela, 57 G.Retorto
9a Corona, 57 E.Bortulé
10 Ra Barcelonesa, 57 R.Zalazar
11 La Guapeada, 57 O.Conti
12 Monrilla, 57 D.Cabril
12a Villa Real, 57 C.Vera
13 Mi Frontera, 57 J.Caro
14 First Born, 57 M.Mercau
15 Arroyeña, 57 R.Latorre

6ª CARRERA — A las 20.15
Pr. Decamps 1.400 mts.
1 Rotunda, 57 V.Centeno
2 Geneville, 57 J.Tocci
3 Aral, 57 X.X.
4 Barranica, 57 V.Sanguinetti
5 Lucky Lucky, 57 R.Desvard
6 Zopentia, 57 W.Serrudo
7 Dame Bar, 57 A.Muñoz
8 Opaline, 57 N.Mezzotero
9 Azotina, 57 H.Ereñú
10 Venus, 57 J.Caro
11 La Viajante, 57 X.X.
11a Wicked, 57 J.Azamor
12 Tyntela, 57 J.Gallardo
13 Red Stamp, 57 E.Bortulé
14 Feeling, 57 D.Orcellet

7ª CARRERA — A las 20.50
Pr. Larrea 1000 Mts.
1 Stage Craft, 56 E.Bortulé
f2 Piensa Pedro, 51 M.García
3 Cash Man, 58 H.Libré
f4 Lapidus, 52 V.Aguirre
4 Que Cuadro, 51 A.Ferreras
6 The Empire, 56 M.Ferraguti
7 Osito Saltarin, 51 R.Barrueco
8 Serenatero, 52 S.Tieri
9 Gua Sol, 51 O.Telechea
10 Taldir, 54 R.C.Ferreira
11 Ponele, 53 J.Tocci
12 Sun Tan, 53½ R.Riveiro
13 Soltador, 54 J.Maciel
14 Otoño, 51 D.Orcellet

8ª CARRERA — A las 21.20
Pr. Saint Peter 2.000 Mts.
1 Nebriska, 57 M.Planas
2 Ebelette, 54 R.Pastor
3 Abstemia, 57 J.Igarategui
4 Calatrava, 54 J.Abregú
4ª Fucsia, 57 C.Pezoa
5 Filosa, 54 M.Bertorini
6 Te Pase, 54 R.Desvard
7 Dama China, 54 E.Navarro
8 Frau Lilly, 54 P.Molina

9ª CARRERA — A las 21.55
Pr. Grue 1200 Mts.
1 Native Calqui, 57 M.Sarati
2 Factual, 57 E.Martínez
3 Alvarado Bravo, 57 M.Jaca
4 Boulevard, 57 M.Ferraguti
5 Interdit, 57 V.Sanguinetti
6 Snow Delfor, 57 G.Retorto
7 Boy Carter's, 57 J.Oural
8 Lince Solo, 57 X.X.
9 Amarko, 57 H.Libré
10 Sicio Barvo, 57 O.Tabares
11 Go Amnon, 57 H.Costantino
12 Pausado, 57 X.X.
13 Macedonio, 57 E.Bortulé
14 El Valeroso, 57 C.Giussi
15 Belsino, 57 R.Cabrera

10ª CARRERA — A las 22.30
Pr. Persefone 1000 Mts.
1 Reparación, 57 J.Romero
2 Fanega, 57 I.Gorraiz
3 Abutarda, 57 J.Valdivieso
4 Cinca Glass, 57 A.Sánchez
5 Guadañita, 57 E.Romero
6 Verdin, 57 R.Barrios
7 Chorus Line, 57 R.Laitán
8 Hipertensa, 57 P.Garnica
9 Afina, 57 C.Pezoa
9a Boquerona, 57 C.Pintos
10 Taquaritinga, 57 J.Corso
11 Finkina, 57 X.X.
12 Sea Hippie, 57 J.Caro
13 Privada, 57 O.Labanca
14 Escarapela, 57 J.Michelli
15 Bella Princesa, 57 O.Conti
15a Snow Vedette, 57 T.Benitez

1ª Carrera 1.700 Mts. A las 12.15
Premios de Productos
Premio: Albion Norb Luny
(Trifecta)
1 Ligero Muñeco, S. Benitez
2 A. Charrúa, M. Barilari
3 A. M. Verlight, O. Centurión
4 C. Petitero, D. Porfilio
5 (A. Glamour, R. De Andrea
6 (A. Glacier, X.X.
7 M. Watilo, P. De Barga
8 Damir M. Navidad, J. Soria
9 A. L. Cigall, I. González
10 (Lion A. Bang, L. Scorzo
11 (C. Moneda, X.X.
12)Lion Norb Vicette, R. Funes
13)Lion Norb Nonstop, X.X.
14 C. Compadrito, V. Torrisi
15 A. M. Alexandrina, A. Salsamendi
16 A. A. Venus, M. Rodriguez

2ª Carrera 1.800 Mts. A las 12.45
Premio Poncho Hornero
(Comienza Doble Común)
1 Chúcaro Nochero, L. Ruiz
2 Cristal Farolito, J. Páez
3 A. A. Empy, M. Rodriguez
4 Chúcaro Majadero, P. Ibarbia
5 Papiro Den Real, N. Villegas
6 A. A. Darling, O. Centurión
7 A. Rock Largo, E. Ledesma
8 E. Sergaz, A. Salsamendi
9 Camada Veloz, W. Goggi
10 Ligero Venturita, R. Bucolo
11 Ligero Ronco, M. Freyre
12 A. Austerlit, R. Policziuk
13 Sos Dan Loyal, M. Ballester
14 Distel Catriel, H. Follis
15 A. A. Hery, P. Ponteprino

3ª Carrera 1.800 Mts. A las 13.20
Premio Cristal Fausto
(Finaliza Apuesta Doble Común)
1 A. M. Girove, J. Bucolo
2 A. A. Dévil, D. Roggero
3 Ligero Rubia, A. Ibáñez
4 Lion Adiós Márquez, M. Ballester
5 Distel Porlito, H. Follis
6 Boy Quick, A. Devias
7 E. Pencahué, A. Salsamendi
8 Chúcaro Matón, R. Carreto

HIPODROMO HURLINGHAM

COMPETIDORES Y DRIVERS PARA EL DOMINGO

9 Chúcaro Cardal, J. Mórbido
10 A. Bert Noal, J. Entrecadale
11 Chúcaro B. Manchado, R. González
12 Boy Salesman, R. Pelle
13 Ligero Almirante, W. Goggi
14 Temporal, I. Caracctche
15 Poncho Hornero, M. Barilari
16 Trelpon Pulmahué, E. Sequeira

4ª Carrera 1.800 Mts. A las 14
Premio Mondesir Windsor
(Comienza Apuesta Doble Super)
1 Trelpon Norquin, J. Guariglia
2 Saldry Eder Rumbo, P. Rovito
3 A. F. Inteligent, J. Coronio
4 A. M. Yutang, L. Scorzo
5 A. Donnybrock, A. De Armas
6 Trelpon Chamal, C. Guagliano
7 Trelpon Lonquinay, H. Fernande
8 Cristal Marino, R. Ibalo
9 Adiós Glen Cove, M. Rodriguez
10 Damir Nana, A. Barilari
11 A. M. Arombill, A. Devias
12 A. A. Squaw, H. Follis
13 Boy Merry, M. Barilari
14 Lion Dorado Hanover, M. Ballester
15 E. Serbal, A. Salsamendi

5ª Carrera 1.800 Mts. A las 14.40
Premio Chaq. Spellito
(Finaliza Apuesta Doble Super)
1 Boy Darling, R. Larrea
2 Damir Mayu, A. Barilari
3 Chúcaro Relicario, A. Salsamendi
4 Chúcaro M. Diosdado, M. Barilari
5 Silver Kandy R., A. Barilari
6 Adiós Coral Prince, M. Rodriguez
7 Gran Lance, R. González
8 Veloz Iko, O. Galiano
9 (A. C. Light, X.X.
10 (Lion Adiós Vic, L. Devias
11 Silver King R., O. Sánchez
12 Cristal Fausto, R. Ibalo

6ª Carrera 1.800 Mts. A las 15.20
Premio Silver Lorena Ridg.
(Comienza Apuesta Doble Preferencial - Trifecta)
1 Adiós S. System, A. Barilari
2 A. L. Stray, I. González
3 Silver Lorena Ridg., L. Scorzo
4 Son Dan Pack, R. Sordo
5 Adiós Devon Tass, P. Ponteprino
6 Silver Karoll Ridg., F. García
7 A. M. Hussy, D. Porfilio
8 T. Chelforo, R. Funes
9 Lion Adonis Han., A. Devias
10 C. Dandy, M. Barilari
11 Chúcaro Granadero, R. Lorrea
12 Julieta, J. Larregina

7ª Carrera 1.700 Mts. A las 16.5
Premio Clásico Productos
(Finaliza Apuesta Doble Preferencial)
1 Trelpon Montahué, N. Barleta
2 Lion Norb Adiós, R. Funes
3 A. G. Azorez, V. Cavallini
4 A. A. Coraland, D. Porfilio
5 A. Norb Night, R. Martínez
6 Boy Old, H. Fernández
SUPLENTES
7 A. Adiós Venus, M. Rodriguez
8 A. M. Alexandrina, A. Salsamendi
9 C. Compadrito, V. Torrisi
10 Lion Norb Nonstop, A. Ayerza
11 C. Moneda, L. Scorzo
12 A. Law Cigal, I. González

8ª Carrera 1.800 Mts. A las 16.50
Premio Damir Anah
(Comienza Doble Especial)
1 Imponente, I. González
2 Adiós Lumber Gold, J. De los Santos
3 A. L. Geneve, D. Porfilio
4 Chúcaro Mari, H. Castro
5 Grill Hué, A. De Armas
6 A. Vera, V. Cavallini
7 Adiós Ga y Lord, J. Rodriguez
8 Trelpon Aluminé, A. Salsamendi
9 Amir Anca, R. Sordo
10 Chúcaro Cantor, M. Pella

9ª Carrera 1.800 Mts. A las 17.40
Premio Emperodia
(Finaliza Doble Especial)
1 Trelpon Alhué, C. Cánepa
2 Tr. Canahi, M. Ballester
3 Damir Anah, A. Barilari
4 Arin Lucio, J. Rodriguez
5 (M. Paul, P. De Barga
6 (M. Wally, O. Samad
7 Arin Con Con, R. Loureiro
8 Chúcaro Miriante, F. Pagano
9 A. Munchen, L. Devias
10 Chúcaro Lustroso, L. Scorzo
11 Speedy Mighty, O. Centurión
12Distel Vagabundo, H. Follis
13 (A. Chapul, M. Barilari
14 (Emperodia, A. Barilari
15 Saldry Eder Niquel, P. Rovito

10ª Carrera 1.800 Mts. A las 18.35
Premios de 1ª Categoría
Premio Albion L. Geneve
1 Adiós Lunático, J. De los Santos
2 A. A. Bret, M. Ballester
3 Levall Apax, J. Soria
4 A. Blosson Arlee, A. Peña
5 M. Winner, P. De Barga
6 A. Cassel, M. Rodriguez
7 A. Verdum, O. Centurión
8 (C. A. Carmen, A. Porfilio
9 (C. Chirola, D. Porfilio
10 Tany Platero, L. Scorzo
11 Arin Garbo, A. Barilari

11ª Carrera 1.800 Mts. A las 19.30
Premio Tany Platero
1 Gitanita, I. González
2 (Ch. M. Fiechado, S. Pagano
3 (Ch. Mediador, F. Pagano
4 A. Esquino, O. Centurión
5 Lion Rocky Hanover, J. Páez
6 Ch. Spellito, D. Roggero
7 A. Empire Day, D. Roggero
8 (Arin Gráfico, C. Ballester
9 (Arin Labrador, A. Barilari
10 Selena, M. Barilari
11 Sil Lobos, R. De Andrea
12 A. Sparkle, M. Rodriguez
13 Papiro Den Farol, M. Ballester
14 A. Cascays, M. Devias
15 Lijero Argentina, M. Freyre

Miller Habló de Marilyn

NUEVA YORK, 3 (UPI).— Arthur Miller, quien viajará a China para dirigir allí la puesta en escena de su obra **"La muerte de un viajante"**, fue entrevistado por **Joel Siegal** para el programa **"Buenos días, América"**, de la cadena de televisión **ABC.**

● **"ES SOLO NEGOCIO"**

Cuando se le preguntó su opinión acerca de la continua fascinación que **Marilyn Monroe** sigue ejerciendo sobre el público, al cabo de más de 20 años de su muerte, Miller —el ex esposo de la estrella desaparecida— dijo con incredulidad: **"Es sólo parte del negocio".**

"Si no fuera ella (Marilyn), **sería cualquier otra persona. Lo único que les preocupa es hacer dinero"**, comentó. Y añadió: **"Lo mismo que ella tuvo en vida, es lo que le dan después de su muerte".**

CANAL 11: "NO INNOVAR"

Quedó sin efecto la apelación que el Comité Federal de Radiodifusión (COMFER) había presentado contra la medida de **"no innovar"** dictada por la justicia en un recurso de amparo interpuesto por el empresario Héctor Ricardo García en relación con la licitación para la venta de Canal 11 de Televisión.

García había planteado la inconstitucionalidad del artículo 45, inciso e) de la Ley 22.285 (de Radiodifusión) en cuanto impide a las personas físicas o jurídicas propietarias de empresas editoras de diarios o revistas ser titulares de licencias de emisoras de radio o televisión.

Como resultado de esa acción, el juez en lo contencioso administrativo, Ismael Gutiérrez Pechemiel, dictó el 25 de noviembre último la medida de **"no innovar"**, que poco después fue apelada por el COMFER.

El magistrado fijó entonces al citado organismo el correspondiente plazo para presentar la documentación pertinente a la apelación, plazo que expiró anteayer sin que tal presentación se hubiese concretado.

En consecuencia, el juez Dr. Obarrio, interinamente a cargo del Juzgado, declaró desierta la apelación, y dejó firme la medida anteriormente dictada, en virtud de la cual se paralizó la licitación para la venta de la citada emisora, de la que García fue permisionario hasta 1974, cuando le fue incautada por el estado.

La actitud del COMFER al no llevar adelante la apelación que había iniciado ha dado lugar a algunas conjeturas, entre ellas que bien podría anticipar un eventual cambio de criterio del Poder Ejecutivo acerca del controvertido artículo de la Ley de Radiodifusión, cuya derogación ha sido reclamada insistentemente por la prensa escrita.

CLINT EASTWOOD AYUDO A INVASORES

WASHINGTON, 2 (AFP).— Los mercenarios norteamericanos —ex boinas verdes del Vietnam en su mayoría— que montaron una reciente expedición de comandos a Laos para rescatar prisioneros de guerra estadounidenses, aunque desautorizados por el gobierno, encontraron el dinero que precisaban con toda facilidad. El diario **"Bangkok Post"** afirmaba el pasado lunes que una primera operación de este tipo había fracasado en noviembre último y que poco un nuevo comando de 16 hombres preparaba una nueva incursión. Poco a poco, la confusión que reinaba en torno de este asunto se va despejando, y varias personas o sociedades confirmaron ya haber financiado estos empeños. Acusado por el diario tailandés de haber contribuido con una importante suma, el actor **Clint Eastwood** guardaba hasta ahora silencio, pero su colega **William Shatner** —famoso por la serie televisiva **"Star Trek"**, entre otras—, confirmó haber entregado **10.000 dólares** al teniente coronel **James Gritz,** jefe del comando. El actor precisó, sin embargo, que así entendía adquirir los derechos para rodar un filme sobre la vida del militar. **"Lo que ha hecho con el dinero no me concierne"**, agregó. La sociedad **"Litton"**, uno de los más grandes fabricantes de material militar de los Estados Unidos, reconoció haber suministrado material, **"en un gesto patriótico"**, a la unidad **"Vietnam Veterans"**, un movimiento del que es miembro James Gritz. Según el sargento **Patterson,** que participó en la expedición, esta fue financiada por donantes privados, que aportaron un total de **45.000 dólares.** Compuesto de cuatro norteamericanos, el comando fue sorprendido por vietnamitas y comunistas laosianos, que los corrieron a tiros.

TV PROGRAMA TV

2 EL DERECHO DE NACER - Teleteatro
Verónica Castro.

7 TELEJUEGOS - Infantil
Gachi Ferrari, Cecile Charré y el perrito "Alfonso".

9 MI NOMBRE ES LARA - Teleteatro
María de los Angeles Medrano y Mario Pasik.

11 NUESTRO CINE
"Asunto terminado" Juan Carlos Thorry.

13 JUGUEMOS EN EL 13 - Infantil
Willy Ruano y Teresita Lladó

2 BUSCANDO NOVIA A PAPA - Serie
Bill Bixby.

9 COMBATE - Serie
Vic Morrow.

17.30 2 LA ISLA DE GILLIGAN - Serie
Bob Denver.

2 LOS DOS MOSQUETEROS - Serie
Peter Duel.

7 SEÑORITA MAESTRA - Teleteatro
Cristina Lemercier y Jorge Barreiro.

9 APRENDER A VIVIR... '83 - Teleteatro
Orlando Carrió y Guillermo Montes.

11 LA HORA DE CAROZO Y NARIZOTA - Infantil
Con el profesor "Gabinete"

13 MUJER POLICIA - Serie
Angie Dickinson

2 OCHO SON SUFICIENTES - Serie
Dick van Patten y Dian Hyland.

7 LOS 100 DIAS DE ANA - Teleteatro
Andrea del Boca y Silvestre.

9 DE 7 A 8 - Periodístico
B. Elizalde, C. Mascetti y S. Huberman

11 SI LO SABE CANTE - Entretenimientos
Roberto Galán.

13 TODOS LOS DIAS, LA MISMA HISTORIA - Teleteatro
Beatriz Taibo y Luis Medina Castro

2 EL GRAN CHAPARRAL - Serie
Leif Erickson y L. Cristal.

7 BRET MAVERIK - Serie
James Garner y Ed Bruce.

9 HAWAI 5-0 - Serie
Jack Lord

11 DE LO NUESTRO CON HUMOR - Humorístico.
Quique Dapiaggi.

13 BUENAS NOCHES ARGENTINA - Periodístico
Sergio Villarruel y D. Mendoza.

21 2 LAS CALLES DE SAN FRANCISCO - Serie
Karl Malden.

7 60 MINUTOS - Periodístico
María Larreta, Enrique A. Mancini.

9 SEÑOR AMOR - Teleteatro
Norberto Suárez, Ricardo Marín.

11 BOTICA DE TANGO - Musical
Eduardo Bergara Leuman. Homenaje a "El alma que canta".

13 MAMA POR HORAS - Teleteatro
Gilda Louseck, María Leal.

22 2 STARSKY Y HUTCH - Serie
Paul M. Glaser y David Soul.

7 DIEZ PARA LA AVENTURA
"Ascenso mortal", Deborah Ruffin.

9 TRIBUNA 21 - Periodístico
Juan Alberto Badía.

11 MATRIMONIOS Y ALGO MAS - Humorístico
Carmen Barbieri y Gianni Lunadei.

13 EL MUNDO DEL ESPECTACULO
"Homicidio siniestro", Peter Graves.

23 2 OWEN MARSHALL - Serie
Arthur Hill y Lee Majors.

23.30 11 NOTICIAS A LA MEDIANOCHE - Periodístico
A.Repetto y J. Marchetti

24 2 ARCHIVO CONFIDENCIAL - Serie
James Garner.

7 ATC INFORMA - Periodístico
Pedro Dizán.

9 COMBATE - Serie
Vic Morrow

13 SEPTIMA EDICION - Periodístico
R. Pousa y J. Jacobson.

0.30 13 TRASNOCHE
Primera sección: "Montecarlo Show", David Wayne. Segunda sección: "Diagnóstico", George Peppard.

Estrenos en Cine

Hoy se estrenaron varias películas. Una de ellas será **"Qué buena madre es mi padre"** (Author! Author!), tragicomedia norteamericana que interpretaron **Al Pacino, Dyan Cannon y Tuesday Weld** y que dirigió Arthur Hiller. Se la verá en el cine Gran Rex y es la historia de un autor que a punto de estrenar su última obra, se separa de su mujer quien lo deja con cinco chicos.

"Las mejores aventuras de la vida real", es una recopilación de documentales realizados por Walt Disney de 1948 a 1960 y se la verá en el cine Los Angeles 2. Fue escrita y producida por James Algar.

"1990, los guerreros del Bronx" es otro de los títulos para la fecha y se la verá en los cines Opera y Paramount. Fue dirigida por Enzo Castellari y tiene como intérpretes principales a Vic Morrow, Christopher Connolly y Fred Williamson. Es la historia de la delincuencia en la ciudad de Nueva York dentro de diez años.

En los cines Luxor, Santa Fe 2 y National Palace se estrenará la película **"La mejor casita de placer"**, un filme dirigido por Colin Higgins, que se basa en una comedia musical con Burt Reynolds y Dolly Parton.

HOY

En el **Café del Jazz,** a las **20.30** horas, se realizará una reunión sobre **"La Joven Poesía Argentina".** Cinco poetas leerán sus trabajos.

Se reinician las funciones de **"La lección de Anatomía".** Será en el **Teatro Tabarís,** a las 22 horas.

A las 21 horas, en **Los Altos de San Telmo,** se estrena **"Creatura", de Eugenio Griffero.**

En el **teatro Auditorium de Mar del Plata** sube a escena **"Los Tres Berretines".**

Cumplen años: Juan Carlos Calabró (49), **Sabina Olmos** (70) y **Maurice Jouvet** (65).

RECORD EN LA HISTORIA DEL CINE

HOLLYWOOD, 3 (AP).— La crisis económica es inexistente en el cine norteamericano y 1982 fue un año en el que se superaron todas las marcas taquilleras, con más de **3,4 mil millones de dólares**. La película de **Steven Spielberg "E.T., El Extraterrestre"** se convirtió en menos de un año **en el mayor triunfo económico de la historia del cine** y fue la que más contribuyó a llevar espectadores a las salas oscuras. **"E.T."** procuró al sello universal **190 millones de dólares en** derechos de proyección en Estados Unidos y Canadá, batiendo el anterior record de **"La guerra de las estrellas"** de **George Lucas**. Entre los otros filmes más rentables en 1982 se apunta **"Rocky III"** con **Sylvester Stallone**, **"On golden pond"** con **Henry Fonda** y **Katherine Hepburn**, y **"An officer and a gentleman"** ("Reto al destino"). Sin sin embargo, **"A midsummer night's sex comedy"** de **Woody Allen**, **"Inchon"** cinta de guerra financiada por el reverendo **Moon** con **Laurence Olivier**, y **"Tempest"** de **Paul Mazursky**, resultaron otros tantos fracasos financieros. Especialmente extrañó el fracaso de la última película de Woody Allen, habitualmente considerado como un astro taquillero.

"E.T., el extraterrestre" ha sido un caso único ya que ha batido records de taquilla no solamente en el cine norteamericano sino en todos los países donde se la ha estrenado.

PARALELO "LA FALDA"

LA FALDA, 3 (De nuestro enviado especial Mariano Ennest).— **Ayer**, poco después de las **20**, comenzó la primera jornada del **"Festival Paralelo"** en **La Falda**. Los grupos y solistas que se presentan en este ciclo son aquellos que, por razones de programación, no han podido ser incluidos en el organigrama de horarios y actuaciones del **"IV Festival de Música Contemporánea"**, que viene desarrollándose con mucho éxito en la mencionada ciudad cordobesa.

USTED Y LOS ASTROS

ACUARIO
(21 de enero al 19 de febrero)
Oportunidad en su trabajo, enfrente los hechos con optimismo. En amor, no de motivos de discusión. Alegría por noticia.

PISCIS
(20 de febrero al 20 de marzo)
Plan de trabajo toma un giro inesperado, obre sin temor. En amor, todo marcha bien. No desatienda asunto familiar.

ARIES
(21 de marzo al 20 de abril)
Colabore con compañeros en plan de trabajo. En amor, de usted depende el éxito. Se confirma proyecto en el hogar. Salud.

TAURO
(21 de abril al 22 de mayo)
Active asunto de trabajo, no deje nada librado al azar. En amor, se alejan inconvenientes. Buena noticia en el hogar.

GEMINIS
(23 de mayo al 21 de junio)
Apoyo de superiores en asunto de trabajo, siga un consejo. En amor, todo tiende a mejorar. Active tareas en el hogar.

CANCER
(22 de junio al 21 de julio)
Se aclara situación de trabajo, pero obre con prudencia. En amor, encuentro que se confirma. No desatienda plan familiar.

LEO
(22 de julio al 21 de agosto)
Buena noticia en plan de trabajo, obre con fe. En amor, sepa esperar el momento. Colabore con familiares. Salud mejor.

VIRGO
(22 de agosto al 22 de setiembre)
No permita retrasos en tareas bien encaminadas. En amor, se confirma buen presentimiento. Noticia en el hogar. Salud.

LIBRA
(23 de setiembre al 22 de octubre)
Asunto de trabajo reclama su atención, mantenga todo al día. En amor, armonía y comprensión. Active tareas en el hogar.

ESCORPIO
(23 de octubre al 21 de noviembre)
Es el momento de poner en práctica plan de trabajo. En amor, todo retoma el buen camino. Se aclara situación difícil.

SAGITARIO
(22 de noviembre al 21 de diciembre)
No tome decisión apresurada en su trabajo. En amor, armonía y comprensión. Apoyo de familiares en plan personal. Carta.

CAPRICORNIO
(22 de diciembre al 20 de enero)
Buen día de trabajo, actividad provechosa. En amor, nada nuevo, sepa esperar. Se confirma proyecto familiar. Salud bien.

PALABRAS CRUZADAS

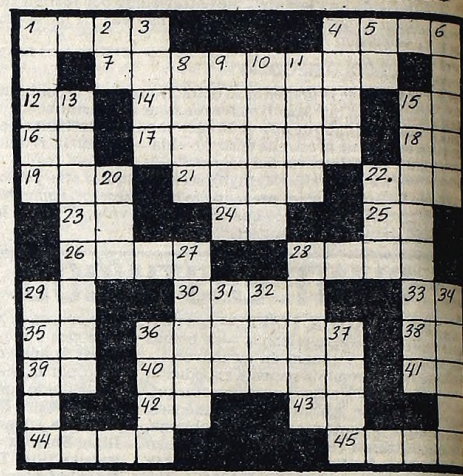

HORIZONTALES
1) Gran masa de nieve que se derrumba de los montes. 4) Persona o cosa distinta de aquella de que se habla. 7) Planta solanacea originaria de América. 12) Encaminarse. 14) Hará que la carne se ponga más tierna y sazonada. 15) Interjección que denota resolución. 16) Preposición inseparable. 17) Presilla, botón u ojal sobrepuestos. 18) *Símbolo químico del Paladio.* 19) Dueña, señora. 21) Religioso español muerto en 1153. 22) Hermana del padre o de la madre. 23) Contracción. 24) Preposición. 25) Preposición inseparable que denota proximidad, encarecimiento. 26) Limpia, pura. 28) Parte de un lugar. 29) Nota musical. 30) Mamífero rumiante doméstico. 33) Símbolo químico del Manganeso. 35) Afirmación en dialecto provenzal. 36) Anillo alrededor de la Luna. 38) *Hija de Inaco cambiada en vaca por Júpiter.* 39) Río de Italia que desemboca en el Adriático. 40) Sacar punta a un instrumento en la muela. 41) Terminación verbal. 42) Voz que repetida se usa para arrullar a los niños. 43) El Sol entre los antiguos egipcios. 44) Masa grande de piedra. 45) Mueva los remos.

VERTICALES
1) De Atenas. 2) Antigua nota musical. 3) Domadura de potros. 4) Rezar. 5) Interjección, tate. 6) Que tiene alas. 8) Que no es buena. 9) Pato, ave palmipeda. 10) Gobernalle. 11) Existían. 13) Estilo arquitectónico latino. 15) Enfermedad que aflije a un pueblo o comarca. 20) Cerveza inglesa ligera. 22) Semejante, parecido. 27) Partícula de pequeñez extremada. 28) Hacer o causar miedo una cosa. 29) Adormecimiento, modorra. 31) Metal precioso. 32) Lista, catálogo. 34) Punto cardinal. 36) Rostro de hombre. 37) Remover la tierra con el arado.

(La solución mañana)

P	O	S	A	R			O	T	O	Ñ
A				O	B	U	S			R
R	A		O	B			U	N		I
A	R		T	A	N	I	N	O		R
R	O		O	R			A	N		I
		M				M	I			S
		O	L		C	A	R	A		S
U	S	O		A		B		O	D	A
N	O	S		S	I	N	O		R	O
I				I		N				
C	A		I	N	A	N	E	S		V
O	M	I	T	O			N	U	C	A

(Solución del problema anterior)

HOY
21.00
Todo el furor de la milonga en una noche multiestelar de
BOTICA DE TANGO
La porteñísima creación de
BERGARA LEUMANN
con
MARIA GRAÑA - RAUL LAVIE
AMELITA BALTAR - HECTOR STAMPONI
ELBA BERON - SEBASTIAN PIANA
NESTOR FABIAN - HOMERO ESPOSITO
GUILLERMO FERNANDEZ
ROBERTO GRELA y muchos más.
22.00
MATRIMONIOS... Y ALGO MAS
de
HUGO MOSER
El irresistible humor de los casados que hacen las cosas con inteligencia.
CAIRAL

ADIOS A LA PALIDA!
LEON GIECO - SPINETTA JADE - RAUL PORCHETTO
LITTO NEBBIA - PEDRO Y PABLO
PIERO CON PREMA - RIFF - CANTILO & PUNCH
STARC/LEBON - RADA - ABUELOS - LERNER
ORIONS - LA TORRE - V8

UNA PELICULA CON BUENAS ONDAS...
APTA PARA TODO PUBLICO
Dirección: HECTOR OLIVERA
3a. semana!
NORMANDIE Lavalle 861
GRAN LUGANO
CONTINENTAL
SARMIENTO (S.A. de Padua)
MAYO (San Miguel)
GRAN CATAN (Gonzalez Catán)
HELIOS (El Palomar)
CALIFORNIA (Beccar)
REX (Haedo)
ESPAÑOL (L. de Zamora)
ARGENTINO (Adrogué)
REFRIGERACION
ASTRO (La Plata)
LURO (Mar del Plata)
SALA UNO (Venado Tuerto)
AVENIDA (La Falda)
GRAN SUD (Río Cuarto)
GRAN REX (Villa María)
MAYO (Córdoba)
MONUMENTAL (Rosario)
METRO (Tucumán)
VICTORIA (Bahía Blanca)

EL PROFESIONAL
DEL AMOR Y DE LA MUERTE
ALAIN CATHERINE
DELON • DENEUVE

EL SHOCK
Prohib. menores 18 años
UN FILM DE ROBIN DAVIS
HOY estreno
ATLAS - AMERICA - CALLAO
REFRIGERACION REFRIGERACION
GRAL. PAZ - AUTOCINE PANAMERICANO
AMBASSADOR (Mar del Plata)
3/2 Yanel (Sta. Teresita) - 4/2 Bahía (Pinamar)
5/2 Atlas (V. Gesell) y Rex (Miramar) - 6/2 Coral (Mar de Ajó) y Ocean (Necochea) - 7/2 Ocean (S. Bernardo)
8/2 Cine Mar (Mar del Tuyú) - 9/2 Tuyú (S. Clemente del Tuyú)

GUIA DE CINES Y TEATROS ★ GUIA DE CINES Y TEATROS ★ GUIA DE CINES Y TEATROS

TEATROS

TE. ALVEAR. Mañana de las ... Perú 222. 46-6076. Hoy a las ... "LA TABERNA DEL CUERVO ... ANCOS", de Alicia Muñoz. Una ver... libre de "A la cacatúa verde", de ... Schnitzler. Dir. E. Torchia. ... Grupo Taller. Juev. a dgos. ... 21 Lunes descanso.

TE. ALVEAR. Jardines del Museo ... Blanco. Suipacha 1422. ... Hoy a las 21.30: ORGANIZA... TEATRAL PRESIDENTE AL... presenta: "ANDAR POR LA ... nuevo unipersonal de INDA ... con poemas de Cisneros, ... de Vega, García Lorca y otros. ... descanso. Loc. en vta.

TE. ALVEAR. Jardines del Museo ... Obligado 2139. 46-6076. OR... CONCORD. TEATRAL PTE. AL... presenta "LA VENGANZA DE ... MENDO" de Pedro Muñoz Seca. ... Julio Ordano. Con Alicia Bruzzo, ... Prono, Manuel Callau y elenco. ... domingos a las 21.30. Loc. en

ASTRAL. Corrientes 1639. ...7/9/8964. LA GRAN REVISTA ... ALBERTO ANCHART, RO... ZAPATA y GUADALUPE en: A TODO ASTRAL Carlitos Scazziotta, Korneta, ...ria y Eduardo, la orquesta de Ar...doPontier y la actuación especial ...lonia Díaz. Martes a sábado a las ...21. Domingos a las 20 y 22. Loc. en

BLANCA PODESTA. Corrientes ...15-2582. MIGUEL ANGEL SOLA ...TIANA BLUM en: CAMINO NEGRO ...21. Con Juan Leyrado. Dir. Laura ...em. Mar. a vier. a las 21.30. Sáb. a ...30 y 23. Dgos. a las 21. Est. y jubil. ...de desc. Loc. en vta.

BUENOS AIRES. Rodríguez Peña ...1. Al estilo inconfundible de BUR...QUE, presentamos la impactante ...revista: "GATITAS DE KABA...". Un espectáculo de gran jerar... Cont. dde. las 15. Vier. hasta la ...Sáb. de 18 a 2. Refrig. P.m.18.

FLORIDA. Florida 165. 30-5360. ... de lunes a jueves de 13 a 22. ...es de 13 a 23. Sábados de 18.30 a ...FLORIDA SEXY REVISTA. Bri... sexy revista, con renovado ...o. P.m.18.

FICO. Rivadavia y Paraná. ...91/8271. Talentos salvados de la ...ocridad general. Music Hall del ...e Mundo: BOTAS Y VOTOS ...Rodolfo Vega, Hugo Gómez, ...a Meziat, Gabriela Elena y ...De. Mar. a juev. a las 21.30. Vier. y ... las 21 y 23. Dgos. (pop) a las 20. ...en vta. dde. $ 60.000.

LA MEMBRIVES. Corrientes ...33-3108. Pinky presenta a Raúl ..., Jovita Luna y gran elenco en ANNIE Musical: Mike Ribas. Dir. Gral. ...cio Ferrán. Martes a jueves a las ...ernes y sábados a las 20 y 23. Do... a las 17 y 20. Loc. en vta.

ORANGE. Corrientes 1372. ...86. SOLEDAD SILVEYRA y ...ARO MURUA en LA MALASANGRE ...riselda Gambaro. Dir. Laura ...n. Mar. a vier a las 21.30. Sáb. a ...30 y 23. Dgos. a las 20.30. Jueves ...ar. Loc. en vta. con 5 días de ...REFRIGERACION.

...PO. Esmeralda 443. 392-4882. ...dos días. Martes a domingos a la ... la obra de Hugo Moser: VAMOS A VOTAR ...ulio de Grazia, Juan Carlos ...y, Arturo Maly, Ricardo Lavié, ...Flesch, Ricardo Duponty Vicky ...a. Dir. Hugo Moser. Loc. en vta.

METROPOLITAN 1. Corrientes ...44-0316. REFRIGERACION. ...SANDRO, ANA MARIA CORES, ...NUEVA COSSE y PEGGY SOL ...LA FLOR Y SUS DOS MARIDOS ...Fontán, A. M. Giunta, B. Da... y C. Fernández. Dir.: J. M. Pao... Mar. a juev. a las 22. Vier. y ... las 21 y 23. Dgos. a las 20.30 y ...Loc. en vta. Bolet de 10 a 23.

...ERON. Esmeralda 367. 45-3635. ...ACTO DE GRISELDA GAM... REAL ENVIDO ...Real Rey, Jorge Petraglia y ... Dir. Gral. y puesta en escena: ...Sofín. Mar. a juev. a las 21.30 ...populares). Vier. a las 21.30. ...y 22. Dgos. a las 21. Loc. en vta.

...MPIA. Sarmiento 777. 40-2678. ...hermano, Ana María Casó y Mario ... JARDIN DE OTOÑO ...ara Raznovich. Dir.: Hugo Ur... Mar. a vier. a las 21.30. Sáb. a las ...a las 20.30. Pl.: $ 100.000. Loc.

...RADISE. Corrientes 827. Cont. ...s a domingos de 20 a 4. La re... sexy del desnudo: "STRIP ...". Con las mujeres más exci... de Buenos Aires.

...TRO. San Martín 766. 312-5922. Hoy a las 21: "UN HOMBRE QUE..." de Luis Edelman. Dir.: Adhemar Bianchi. Con Miguel Guerberof, Andrea Tenuta y Carlos Lipsich. Loc.: $ 100.000. Aire acondicionado. Bolet. dde. las 16.

★ **PLANETA. Suipacha 927. 312-9547. DEL TEATRO ABIERTO '82: "DE VICTIMAS Y VICTIMARIOS"** de Aarón Korz. Dir.: José María Paolantonio. Con P. Brichta, L. Capello y elenco. Juev. (pop) a las 21.30. Vier. a las 22. Sáb. a las 22.30. Dgos. a las 21. Loc. en vta.

★ **REGINA. Santa Fe 1235. 44-5470. PEPE SORIANO y EL CUARTETO ZUPAY en:** EL INGLES La obra de Juan Carlos Gené. Música: Oscar Cardozo Ocampo y Rubén Vera. Mar. a juev. a las 21.30. Vier a las 22. Sáb. a las 21 y 23. Dgos. a las 20 (popular). Loc. en vta.

★ **TABARIS. Corrientes 831. 392-8509.** Décimo año consecutivo: el mayor éxito teatral argentino: LA LECCION DE ANATOMIA La obra de Carlos Mathus. Martes a jueves a las 22. Viernes y sábados a las 21.30 y 23.30. Domingos a las 21.30. Refrigeración.

VARIEDADES

★ **LUNA PARK. Corrientes 99. 311-1990/5100. 32-2135/2538.** LA GRAN ATRACCION INTERNACIONAL QUE SE CONVIRTIO EN COSTUMBRE EN LA FAMILIA PORTEÑA HOLIDAY ON ICE Funciones: Martes a viernes a las 21.15. Sábados y domingos a las 18 y 21.30. Entrada general: Mayores $ 80.000; menores $ 40.000. Niños hasta 5 años gratis. Localidades en venta en el estadio de 10 a 20, hasta con 7 días de anticipación. Lunes descanso.

CINES

★ **ADAN 1. Corrientes 959. 393-6115.** A las 13.30, 15.45, 18.15, 20.35 y 22.55: FIREFOX S.r. Con Clint Eastwood. A las 15.15, 18.5, 20.25 y 22.45: Notic.

★ **ADAN 2. Corrientes 959. 393-5034.** A las 13, 15.10, 17.40, 20.5 y 22.30: GREASE P.m.14. Con Maxwell Caulfield y Michele Pfeiffer. A las 15.10, 17.30, 19.55, 22.20: Notic.

★ **ALFA. Lavalle 842. 392-1114.** A las 13.10, 15.30, 18, 20.30 y 23: E.T. EL EXTRATERRESTRE S.r. Un filme de Steven Spielberg. A las 13, 15.15, 17.35, 20.5 y 22.40: Notic. Sáb. trasn. 1.15.

★ **ALFIL. Corrientes 1753. 40-7575.** A las 14.30, 16.30, 18.30, 20.30 y 22.30: LAS TRAVESURAS DE ARNOLD. S.r. 14.10, 16.15, 18.15, 20.15 y 22.15: Notic.

★ **AMBASSADOR. Lavalle 777. 392-9700.** A las 13.35, 15.55, 18.15, 20.35 y 23: SOÑANDO CON LA FAMA Con Walter Matthau y Ann Margret. Dir.: H. Ross. Guión: Neil Simon. P.m.18. A las 13.15, 15.35, 17.55, 20.15 y 22.40: Notic. Sáb. trasn. 1.20. Refrig.

★ **AMERICA. Callao 1057. 41-3818.** A las 14, 16.15, 18.35, 20.55 y 23.15: EL SHOCK P.m.18. Con Alain Delón y Catherine Deneuve. Dir.: Robin Davis. A las 13.40, 15.50, 18.10, 20.30 y 22.50: Notic. Sáb. trasn. 1.20.

★ **ARIZONA. Lavalle 727. 392-6967.** Cont. 13.30, 16.45, 20 y 23.15: EL SEXO Y EL AMOR. Cont. 14.50, 18.5 y 21.20: FURIA INFERNAL P.m.18. Sáb. trasn. 1.20: El sexo y el amor.

★ **ATLAS. Lavalle 869. 392-1936.** A las 13.25, 15.45, 18.10, 20.35 y 23: EL SHOCK. P.m.18. 13, 15.15, 17.40, 20.5 y 22.30: Notic. Sáb. trasn. 1.25.

★ **ATLAS RECOLETA. Guido 1952. 801-2006.** A las 14.5, 16.15, 18.30, 20.45 y 23: SOÑANDO CON LA FAMA. P.m.18. 16, 18.10, 20.30 y 22.40: Notic. Sáb. trasn. 1.

★ **AVENIDA. Avda. de Mayo 675.** Cont. 11, 14.20, 17.40 y 20.50: La taberna del infierno; 12.35, 16, 19.20 y 22.25: Amarga victoria. P.m.18.

★ **BIARRITZ. Suipacha 482. 392-0356.** A las 13.10, 15, 17, 19, 21.5 y 23.10: LA VIDA CONTINUA. P.m.18. 13, 14.50, 16.40, 18.40, 20.45 y 22.50: Notic. Sáb. trasn. 1.30.

★ **BROADWAY. Corrientes 1155. 35-2345.** A las 13.35, 15.15, 17.5, 19, 21.5 y 23.10: LOS LEONES SE DIVIERTEN S.r. Dir. Noel Marshall. A las 16.55, 18.50, 20.45 y 22.50: Notic. Sáb. trasn. 1.10.

★ **CALLAO. Callao 27. 40-1898.** A las 14.10, 16.20, 18.35, 20.55 y 23.15: EL SHOCK. P.m.18. 15.55, 18.10, 20.30 y 22.50: Notic. Sáb. trasn. 1.20.

★ **CAPITOL. Santa Fe 1848. 44-2379.** A las 13.30, 15.55, 18.20, 20.45 y 23.10: QUE BUENA MADRE ES MI PAPA. P.m.14. 15.25, 17.50, 20.15 y 22.40: Notic. Sáb. trasn. 1.25.

★ **CERVANTES. Belgrano 1820. 38-2698.** Cont. 15, 18.50 y 22.45: TIEMPO DE REVANCHA; 17 y 20.50: PLATA DULCE. P.m.18.

★ **CINEMA UNO. Suipacha 460. 392-1112.** A las 13.5, 15, 17, 19, 21.5 y 23.15: ¿DONDE ESTA EL DOCTOR? P.m.14. Con Michel McKean y Sea Young. Dir.: Garry Marshall. A las 14.40, 16.40, 18.40, 20.45 y 22.50: Notic. Sáb. trasn. 1.30.

★ **CONCORDE. Lavalle 925. 35-1850.** A las 12.50, 14.45, 16.40, 18.45, 20.55 y 23.10: SOLOS EN LA MADRUGADA P.m.18. A las 18.35, 20.40 y 22.50: Notic. Sáb. trasn. 1.30.

★ **COSMOS 70. C'tes 2046. 49-0862.** A las 13.35, 15.25, 17.20, 19.15, 21.10 y 23.10: SOLOS EN LA MADRUGADA P.m.18. Con José Sacristán y Fiorella Faltoyano. Dir. José Luis Garci.

★ **ELECTRIC. Lavalle 836. 392-1846.** Continuado desde las 13: "¿QUE LE HABRAN HECHO A SOLANGE?"; "UN SICILIANO EN DINAMARCA"; "SIETE MUJERES PELIGROSAS". P.m.18. Sáb. trasn.

★ **EMPIRE. H. Yrigoyen 1934. 47-8770.** Cont. 15.10, 18.30 y 21.50: EL PADRINO. P.m.14.

★ **GAUMONT. Rivadavia 1635. 40-3050.** A las 14.10, 16.55, 20 y 22.50: ANNIE. S.r. 16.30, 19.30 y 22.30: Notic.

★ **GRAN REX. C'tes 857. 392-8000.** REFRIGERACION. A las 13, 14.40, 16.45, 18.50, 21 y 23.15: QUE BUENA MADRE... ES MI PADRE P.m.14. Con Tuesday Weld y Bob Dishy. A las 16.25, 18.30, 20.40 y 22.50: Notic. Sáb. trasn. 1.30.

★ **GRAND SPLENDID. Santa Fe 1860. 44-0808.** A las 14, 16.10, 18.20, 20.30 y 22.40: LAS TRAVESURAS DE ARNOLD. S.r. 15.45, 17.55, 20.5 y 22.15: Notic.

★ **GRAN VICTORIA. Av. de Mayo 882. 34-1493.** Continuado de 8 a 3: LA DESOBEDIENCIA; TESORO MIO; EL SABOR DE LA VENGANZA. P.m.18.

★ **IDEAL. Suipacha 378. 35-3300.** A las 14.50, 16.45, 18.50, 21, 23.10 y Sáb. trasn. 1: EL ULTIMO OREJON DEL TARRO. P.m.18. 16.40, 18.30, 20.40 y 22.50: Notic.

★ **IGUAZU. Lavalle 940. 393-9931.** A las 13.25, 15.35, 18, 20.30 y 23: E.T. EL EXTRATERRESTRE Sr. Un filme de Steven Spielberg. A las 13.10, 17.40, 20.10 y 22.40: Notic. Sáb. trasn. 1.30.

★ **LARA. Av. de Mayo 1225. 38-6966.** Cont. 14.30, 18.30 y 22.35: ALL THAT JAZZ; 16.40 y 20.45: KRAMER vs KRAMER. P.m.18. Sáb. trasn. 1.10: Led Zeppelin en: La canción es la misma.

★ **LEOPOLDO LUGONES. Corrientes 1530. 46-8611.** A las 15, 17.30, 20 y 22.30: "María Walewska". Dir.: Clarence Brown. Con Greta Garbo y Charles Boyer. Pl.: $ 30.000. P.m.14. Mañana: Ninotchka.

★ **LIBERTADOR. Ctes. 1334. 40-7443.** A las 13.20, 15, 17, 19, 21.10 y 23.15: EN LA QUIETUD DE LA NOCHE P.m.14. Con Roy Scheider y Meryl Streep. A las 16.40, 18.45, 20.50 y 22.55: Notic. Sáb. trasn. 1.15.

★ **LOIRE. Corrientes 1524. 49-1900.** A las 13, 15.20, 17.50, 20.20 y 22.50: VICTOR-VICTORIA P.m.18. Con Julie Andews y James Gardner. A las 15.10, 17.40, 20.10 y 22.40: Notic. Sáb. trasn. 1.15.

★ **LORANGE. Ctes. 1372. 45-7386.** VER INFORMACION EN CARTELERA DE TEATROS.

★ **LORCA. Corrientes 1428. 40-5017.** A las 13.40, 16, 18.20, 20.40, 23 y sáb. trasn. 1.10: ALIEN EL OCTAVO PASAJERO P.m.14. A las 15.40, 18, 20.20 y 22.40: Notic.

★ **LORENA. Corrientes 1551. 46-7501.** A las 13.25, 15.45, 18.10, 20.35 y 23: E.T. EL EXTRATERRESTRE S.r. Un filme de Steven Spielberg. A las 15.30, 17.55, 20.20 y 22.45: Notic. Sáb. trasn. 1.10.

★ **LOS ANGELES 1. Corrientes 1770. 40-3742.** A las 13, 14.40, 16, 18, 19.40, 21.20 y 22.50: LOS ARISTOGATOS S.r. Hablada en castellano. A las 14.30, 16.10, 17.50, 19.30, 21.10 y 22.40: Notic.

★ **LOS ANGELES 2. Corrientes 1770. 40-3742/45-2405.** A las 13.40, 15.30, 17.20, 19.10, 21 y 22.50: CONDORMAN S.r. Hablada en castellano. A las 13.30, 15.20, 17.10, 19, 20.50 y 22.40: Notic.

★ **LOSUAR. Corrientes 1743. 40-6100.** A las 13.30, 15.50, 18.15, 20.40 y 23.5: E.T. EL EXTRATERRESTRE S.r Un filme de Steven Spielberg. A las 15.35, 18, 20.25 y 22.50: Notic. Sáb. trasn. 1.15.

★ **LUXOR. Lavalle 669. 392-3893.** A las 13, 14.50, 16.50, 18.55, 21 y 23.10: MI PLANTA DE NARANJA LIMA S.r. La ternura de J.M.Vasconcellos. Premio de Honor. A las 16.35, 18.40 y 20.45: Notic. Sáb. trasn. 1.30.

★ **METROPOLITAN 2. Corrientes 1343. 40-1064.** A las 14.10, 16.25, 18.40, 20.55, 23.10 y sáb. trasn. 1: VENECIA ROJO SHOCKING. P.m.18. 16.5, 18.20, 20.35 y 22.50: Notic.

★ **MONUMENTAL. Lavalle 780. 393-8865.** A las 13.40, 15.55, 18.15, 20.40 y 23: EL ENIGMA DE OTRO MUNDO P.m.14. Un filme de John Carpenter. A las 13.20, 15.35, 17.55, 20.20 y 22.40: Notic. Sáb. trasn. 1.15.

★ **MULTICINE. Lavalle 750.** Cont. de 8.30 a 24. Sáb. y dgos. desde las 13. Sáb. trasn. P.m.18: TU CUERPO Y EL MIO; UNA MUJER POSEIDA; VIRGINIDAD; CAMELIA Y SUS AMANTES.

★ **NORMANDIE. Lavalle 861. 392-1000.** A las 13, 15, 17, 19, 21 y 23.10: BUENOS AIRES ROCK. S.r. 14.40, 16.40, 18.40, 20.40 y 22.45: Notic. Sáb. trasn. 1.20.

★ **OCEAN. Lavalle 739. 392-1515.** A las 13.25, 15.50, 18.15, 20.40 y 23.5: LA MEJOR CASITA DE PLACER P.m.18. Con Burt Reynolds y Dolly Parton. A las 13, 15.25, 17.50, 20.50 y 22.40: Notic. Sáb. trasn.: 1.30.

★ **OPERA. Corrientes 860. 35-1335.** A las 13.25, 15.20, 17.15, 19.10, 21.5, 23.5 y Sáb. trasn. 1: 1990: LOS GUERREROS DEL BRONX. P.m.14. 13.5, 15, 16.55, 18.50, 20.45 y 22.45: Notic.

★ **PARAMOUNT. Lavalle 845. 392-9999.** A las 13.10, 15, 16.50, 19, 21.10 y 23.20: 1990: LOS GUERREROS DE BRONX P.m.14. Con Vic Morrow y Christopher Connelly. A las 14.45, 16.35, 18.25, 20.35 y 22.45: Notic. Sáb. trasn. 1.30.

★ **PARIS. Lavalle 769. 392-2016.** A las 13.35, 16.35, 19.55 y 23.10: EL CUERPO DE EMANUELLE NEGRA; 14.50, 18.5 y 21.30: INGA, LA SEXY ADOLESCENTE; 13.20, 16.25, 19.40 y 23: Notic. P.m.18. Sáb. trasn. 1.10: El cuerpo de Emmanuelle negra.

★ **PLAZA. Corrientes 939. 392-7577.** A las 13, 15, 17, 19, 21 y 23.10: EL VENGADOR ANONIMO II. P.m.18. 14.40, 16.40, 18.40, 20.40 y 22.45: Notic. Sáb. trasn. 1.5.

★ **PREMIER. Corrientes 1565. 46-2113.** A las 14.30, 16.35, 18.40, 20.50 y 23: ROCKY III S.r. Con Sylvester Stallone y Talia Shire. A las 14.10, 16.15, 18.20, 20.30 y 22.40: Notic.

★ **PETIT PREMIER. Corrientes 1565. 46-2113.** A las 14.45, 16.30, 18.15, 20, 21.45 y 23.10: LA VIDA DE EVA PERON S.r. Un filme documental y testimonial. Dir. Carlos Luis Serrano.

★ **REAL. Esmeralda 425. 392-3600.** A las 13.40, 15.30, 17.20, 19.10, 20.45 y 22.20: LAS LOCURAS DE PARCHIS. S.r. 13.30, 15.10, 17, 18.50, 20.30 y 22.10: Notic.

★ **SALA UNO. B. Sur Mer 549. 88-9420.** CICLO DE NIKITA MIJALKOV. A las 15, 18.30 y 21.50: "SIBERIADA". P.m.18. A las 18.25 y 21.45: Notic. Sáb. trasn. 1: ADIOS SUI GENERIS.

★ **SANTA FE I. Santa Fe 1947. 44-8980.** A las 13.30, 15.55, 18.20, 20.45 y 23.10: E.T. EL EXTRATERRESTRE S.r. Un filme de Steven Spielberg. A las 13.20, 15.40, 18.5, 20.30 y 22.55: Notic. Sáb. trasn. 1.30.

★ **SANTA FE II. Santa Fe 1947. 44-8980.** A las 13.5, 15.30, 17.55, 20.20 y 22.45: LA MEJOR CASITA DE PLACER P.m.18. Con Burt Raynolds y Dolly Parton. A las 15.10, 17.35, 20 y 22.25. Notic. sáb. trasn.: 1.10.

★ **SARMIENTO. Lavalle 852. 392-3338.** A las 12.50, 14.35, 16.45, 18.55, 21.5 y 23.15: LOS INCORREGIBLES DE VACACIONES. P.m.14. 16.20, 18.30, 20.40 y 22.50: Notic. Sáb. trasn. 1.10.

★ **SELECT LAVALLE. Lavalle 921. 35-0235.** Cont. 13.25, 16.20, 19.10 y 22: REPORTAJE A LAS COLEGIALAS. 14.50, 17.40, 20.30 y 23.20: KAMASUTRA. P.m.18. Sáb. trasn. 1: Reportaje a las colegialas.

★ **STUDIO. Santa Fe 2541. 821-5845.** A las 14, 16.20, 18.35, 20.50 y 23.5: EL JOVEN FRANKENSTEIN P.m.18. Un filme de Mel Brooks. A las 16, 18.15, 20.30 y 22.45: Notic. Sáb. trasn. 1: HAIR.

★ **SUIPACHA. Suipacha 442. 392-1195.** Cont. 13, 14.50, 16.25 19, 21.5, 23.10 y Sáb. trasn. 1.15: UN TOQUE DE DISTINCION. P.m.18. 16.40, 18.45, 20.50 y 22.55: Notic.

ALMAGRO

★ **BIOGRAFO UNO. Corrientes 4636.** Cont. 18.15, 20.30 y 22.45: Notic. 18.30, 20.45 y 23: La mejor casita de placer. P.m.18.

★ **PALACIO DEL CINE. Rivadavia 3636. 982-4818.** Cont. 14.30, 18.20 y 22.40: La vida continúa; 16.10 y 20.30: El asalto del siglo; Notic. P.m.18.

★ **ROCA. Rivadavia 3753. 812-1517.** Cont. dde. las 14.35: Notic. 1990: Los gerreros del Bronx; El último tiburón. P.m.14.

BELGRANO

★ **CABILDO. Av. Cabildo 2347. 784-3852.** Cont. 15, 16.45, 18.30, 20.5, 21.40, 23.15 y Sáb. trasn. 1: 1990: Los guerreros del Bronx. P.m.18.

★ **FANTASY. Cabildo 685. 771-0686.** A las 14.30, 17.5, 19.40 y 22.10: Notic. y Annie. S.r. Sáb. trasn. 1.15: All that jazz.

★ **G. SAVOY. Cabildo 2829. 781-6500.** Cont. 15.30, 18, 20.30 y 23: E.T. El extraterrestre; 15, 17.30, 20 y 22.30: Notic. Sáb. trasn. 1.15.

★ **LIDO. Av. Cabildo 3241.** Cont. 14.40, 18.35 y 22.30: Fuga en New York; 16.25 y 20.30: Huracán.

★ **MIGNON. Juramento 2433. 784-3899.** Cont. 15, 16.50, 19, 21 y 23: ¿Dónde está el doctor? P.m.14. 14.30, 18.35, 20.45 y 22.45: Notic. Sáb. trasn.

BOEDO

★ **CUYO. Boedo 858. 97-6975.** Cont. 16.55, 19.35 y 23.10: ¿Dónde está el doctor?. 14.10, 17.40 y 21.20: Los 39 escalones. P.m.14.

★ **GRAN SAN JUAN. San Juan 3246. 97-4293.** Cont.: La vida íntima de una adolescente; El trío infernal del amor; La secretaria privada. P.m.18.

★ **LOS ANDES. Boedo 777. 97-4233.** Cont. 15, 18.50 y 22.50: Plata dulce; 16.45 y 20.40: Tiempo de revancha; Notic. P.m.18.

★ **N. PALACE. San Juan 2461. 941-1723.** Cont. 14.30, 18.40 y 22.50: La mejor casita del placer; 16.40 y 20.50: Grease 2. P.m.18. Sáb. trasn. 1.

CABALLITO

★ **MORENO. Rivadavia 5050. 90-4303.** Cont. 16.20, 19.50 y 23.20: Los incorregibles de vacaciones; 14.40, 18 y 21.30: Dale más duro Trinity; Notic. P.m.14.

COLEGIALES

★ **ARGOS. F. Lacroze 3455. 854-0673.** Cont. dde. las 14.30: El último tiburón; Los guerreros del Bronx; Notic. P.m.14.

★ **ATALAYA. Córdoba 4633. 773-0700.** Cont. 16.10, 19.30 y 22.40: Fantasma; 14.30, 17.40 y 21: Rumor de guerra. S.r. Sáb. trasn.

★ **RIALTO. Córdoba 4287. 86-8764.** Cont. 14.30, 18.30 y 22.30: Annie; 16.40 y 20.40: Juntos son dinamita; Notic. S.r. Sáb. trasn. 0.45.

FLORES

★ **CONTINENTAL. Carabobo 945. 631-2218.** Cont. 16, 19.20 y 22.40: Buenos Aires Rock; 14.30, 17.50 y 21: Te rompo el rating. S.r. Sáb. trasn.

★ **FENIX. Rivadavia 7802. 612-8858.** Cont. dde. las 15.15: Notic.; Las travesuras de Arnold; S.O.S. Concorde. S.r.

★ **GRAN RIVADAVIA. Rivadavia 8636. 69-1356.** Cont. dde. las 14, 18.15 y 22.30: El campeón; 16.5 y 20.30: Tiburón 2. S.r. Sáb. trasn. 0.30.

★ **GRAND PRIX. Gaona 3263. 59-2551.** Cont. 15.30, 19.10 y 22.50: La vida continúa; 17.15 y 21: Las hermanas alemanas. P.m.18.

★ **LOPE DE VEGA. Lope de Vega 1744. 567-4343.** Cont. 14, 16.10, 18.20, 20.30 y 22.40: E.T. El Extraterrestre; S.r.

★ **PUEYRREDON. Av. Rivadavia 6871. 612-0389.** Cont. dde. las 15.10: Notic.; 1990: Los guerreros del Bronx. P.m.14.

★ **SAN JOSE. Rivad. 7350. 611-5989.** Cont. dde. las 14: Intimidad ultrajada; Hermanas diabólicas; La inhibición del Dr. Gaudenzi. P.m.18.

★ **SAN MARTIN. Av. Rivadavia 7060. 612-5416.** Cont. dde. las 14.30: Papillón; Infierno sobre ruedas. Sáb. trasn. 0.30: Los desvíos del sexo; El arma. P.m.18.

LINIERS

★ **GRAN LINIERS. Avda. Gral. Paz 44.** Cont. 13.50, 16, 18.10, 20.20 y 23.35: E.T. El extraterrestre; 15.50, 18, 20.10 y 22.20: Notic. S.r.

★ **GRAN ODEON. Montiel 160. 641-7673.** Cont. 14.25, 18.25 y 22.25: Annie; 16.35 y 20.35: Los peores de la banda. S.r.

★ **MARTIN FIERRO. Avda. Gral. Paz 47.** Cont. 14.10, 18.30 y 22.40: La mejor casita del placer; 16.20 y 20.40: Grease 2. P.m.18.

MATADEROS

★ **ALBERDI. Juan B. Alberdi 6169. 68-0496.** Cont. 14.45, 18.35 y 22.20: Los incorregibles de vacaciones; 16.50 y 20.35: La gran venganza de Bruce Lee. P.m.14.

★ **EL PLATA. J. B. Alberdi 5751. 68-1118.** Cont. 14.45, 18.30 y 22.25: ¿Dónde está el doctor?; 16.30 y 20.40: Los 39 escalones. P.m.14.

★ **GRAN LUGANO. Murguiondo 4062. 601-3457.** Cont. dde. las 14.30: Notic.; Buenos Aires Rock; Te rompo el rating. S.r.

ONCE

★ **LORIA. Rivadavia 3058. 87-1436.** Cont. 16.15, 19.35 y 23: El cuerpo de Emmanuelle negra; 14.55, 17.55 y 21.15: La isla de los placeres prohibidos. P.m.18.

★ **MAJESTIC. Pueyrredón 230. 87-9636.** Cont. 14.10, 17.20, 20.10 y 23.35: Reportaje a las colegialas; 15.35, 18.40 y 21.50: Ultraje en la cárcel de mujeres. P.m.18. Sáb. trasn.

VILLA DEL PARQUE

★ **BERNASCONI. M. Sastre 3195. 50-6462.** Cont. 14.20, 18.10 y 22.10: Annie; 16.35 y 20.25: Adorables inocentes. S.r.

★ **PARQUE. Cuenca 3250. 50-4448.** Cont. dde. las 14.30. Las travesuras de Arnold; Dos alegres aventureros. S.r.

VILLA DEVOTO

★ **ACONCAGUA. Av. Gral. Mosconi 3260. 571-5208.** Cont. dde. las 14.30: La amante del teniente francés; Carrie. P.m.18.

★ **EUROCINE. Nueva York. 3334. 50-1443.** Cont. dde. las 15.5, 18.55 y 22.35: Los incorregibles de vacaciones; 17 y 20.45: Este loco lindo avaro. P.m.14.

VILLA URQUIZA

★ **25 DE MAYO. Triunvirato 4438. 51-1859.** Cont. 14.15, 18.20 y 22.30: ¿Dónde está el doctor?; 16.20 y 20.30: Los 39 escalones. P.m.14.

★ **GRAN URQUIZA. Bauness 2506. 51-2135.** Cont. dde. las 14: El sexo y el amor; Furia en la isla. P.m.18. Sáb. trasn.

GRAN BUENOS AIRES

★ **AVELLANEDA. Colonial.** Crazy Horse; Jack el estripador; Flor de amante. P.m. 18.
—**Gral. Roca.** El botín de los valientes; Las aventuras de Marco Polo; La venganza.
—**Maipú.** La casita del placer; Fama. P.m. 18.
—**Mitre.** Los cuatro del Ave María; Furia de titanes. S.r.
—**San Martín.** ¿Dónde está el doctor?; Los 39 escalones. P.m. 14.

★ **BELLA VISTA. Gran Pacífico.** Los incorregibles de vacaciones; Este loco lindo avaro. P.m.14.

★ **CIUDAD DE SAN MIGUEL. Mayo.** Buenos Aires Rock; Te rompo el rating. S.r.
—**San Miguel.** 1990: Los guerreros del Bronx; El último tiburón. P.m. 14.

★ **CIUDADELA. Nvo. Ciudadela.** El sexo y el amor; La bestia desnuda; Furia en la isla. P.m. 18.

★ **LA TABLADA. Martín Güemes.** Los leones se divierten; Un incorregible en apuros. S.r.

★ **LOMAS DE ZAMORA. Avenida.** Los incorregibles de vacaciones; El inspector macanas. S.r.
—**Español.** Buenos Aires Rock; Rock hasta que se ponga el sol. S.r.
—**Gran Lomas.** 1990: Los guerreros del Bronx; El último tiburón. p.m.14.

★ **MORON. Achával.** La torre de los rehenes; El dragón nunca muere. P.m.18.
—**Morón.** Las travesuras de Arnold; S.O.S. Concorde. S.r.

★ **QUILMES. Cervantes.** 1990: Los guerreros del Bronx; El último tiburón. P.m.14.
—**Moderno.** Las travesuras de Arnold; S.O.S. Concorde. S.r.

★ **RAMOS MEJIA. Gran Belgrano.** Romance de un pirata; Los muchachos del verano. S.r.
—**San Martín.** La mejor casita del placer; Socios. P.m.18.

★ **SAN ANTONIO DE PADUA. Gran Sarmiento.** Buenos Aires Rock; Te rompo el rating. S.r.

★ **SAN MARTIN. Ateneo.** Annie; Quien encuentra un amigo encuentra un tesoro. S.r.

CRONICA, Edición de la Tarde. Registro de la Propiedad Intelectual Nº 188.180. Director: Ricardo Gangeme. Redacción, Administración y Publicidad: Azopardo y Garay. Teléfonos: 361-1001/1051.

OTRA TRAGEDIA EN LA RUTA

Cuatro Muertos en un Choque

CHACABUCO, 3 (De nuestro corresponsal).— Cuatro personas muertas, entre ellas un niño de seis años, provocó un violento choque de camiones en la Ruta 7, kilómetro 165, jurisdicción de esta ciudad.

Por causas no debidamente clarificadas, en el lugar indicado, se embistieron frontalmente un camión Fiat con acoplado conducido por Antonio Domingo Forsini, de 45 años, con un similar, también con acoplado. Mercedes Benz, guiado por Antonio Alcides Alcaida.

El tremendo impacto causó la muerte instántanea de Forsini y de Isabél Nora Santa Cruz, de 33 años, así como también de una joven mujer (unos 20 años) y un niño de seis años, aún sin identificar.

Los cadáveres se encuentran en la Morgue del Hospital de Carmen de Areco.

● **OTRO CHOQUE**

RESISTENCIA, 3 (De nuestro corresponsal).— Dos personas muertas y una herida de consideración causó un choque de camiones producido en la ruta 95, en las cercanías de la localidad de La Tigra, distante unos 200 kilómetros hacia el noroeste de aquí.

El accidente se produjo al embestir la parte trasera de un camión detenido en la ruta, por parte de otro vehículo de igual porte y que circulaba en igual sentido al estacionado.

A unos 2.000 metros de La Tigra debió detenerse, presuntamente por desperfectos mecánicos, un camión semirremolque Fiat, chapa D-024185, conducido por Vicente C. Martín, a quien acompañaba Juan Ramón Gileav, de 16 años.

A los pocos minutos de detenido este camión, se acercó otro transporte, un Scania Vabis, patente X-397142, guiado por José Godoy, quien estaba acompañado por José Américo Scott.

El conductor del segundo rodado no alcanzó a advertir a tiempo la presencia del semirremolque por lo que lo embistió en la parte trasera, donde se hallaba Martín.

A raíz del impacto, fallecieron Martín y Scott, este último se encontraba durmiendo en la litera del camión, mientras que Godoy resultó con fracturas en ambas piernas y escoriaciones varias, siendo trasladado al hospital de Presidencia Roque Sáenz Peña.

● **EN CORDOBA**

CORDOBA, 3 (De nuestro corresponsal).— Dos personas perdieron la vida, víctimas de sendos accidentes al ser arrollados por automóviles en esta capital y en la ciudad de Marcos Juárez, se informó aquí.

Uno de esos desgraciados episodios tuvo lugar en la intersección de Avenida Colón y calle Neuquén del Barrio Clínicas en esta ciudad, donde el Renault 6 conducido por Marcelo Nizzo, de 19 años, embistió a María Juana Torres, de 68 años.

La infortunada anciana, sufrió heridas que le provocaron la muerte en forma instantánea.

GOBERNADOR LE PARO EL CARRO A ASESOR

SAN MIGUEL DE TUCUMAN, 3 (De nuestro corresponsal).— El gobernador provincial, Antonio Merlo, desautorizó el pedido de renuncia a intendentes y delegados municipales, formulado por el asesor político de la gobernación, Ricardo Scarol, e indicó que "las renuncias de los funcionarios las solicito solamente yo".

Merlo se hizo de los cuestionamientos hechos en los últimos días a Scarol, quien —trascendió— quería desplazar a las actuales autoridades comunales para colocar en su lugar a activistas del partido Vanguardia Federal y facilitar la actividad proselitista de esta corriente política.

● **LA REUNION**

El gobernador tucumano mantuvo ayer una reunión con autoridades municipales del interior tucumano y les informó que "esas renuncias fueron requeridas sin mi consentimiento" por lo que "ya las he neutralizado" y anticipó que "de ahora en más solamente yo podré solicitar que cualquiera de ustedes renuncie".

Asimismo, se indicó al término del encuentro que el mandatario provincial prescindiría próximamente de los servicios del asesor cuestionado.

REUNION DE CONCILIACION EN CONFLICTO DE LA UTA

Con el fin de poder llegar a un acuerdo con relación a los reclamos salariales formulados por la Unión Tranviarios Automotor a los empresarios del sector, se realiza hoy, en el Ministerio de Trabajo, la audiencia de conciliación de las partes, que debieron acogerse al arbitraje obligatorio. Esta medida fue tomada por el Ministerio para evitar, recientemente, la huelga de los choferes de micros de media y larga distancia. El mismo ministro, Héctor Villaveirán, facultó al director nacional de Relaciones Laborales, doctor Anselmo Riva, para que actúe como árbitro en el diferendo existente entre los choferes y las empresas de autotransporte de pasajeros. Estas no quisieron acceder a un aumento salarial solicitado por aquellos, argumentando que para ello deben ser nuevamente aumentadas las tarifas.

En la audiencia de hoy, las partes tienen que fijar los puntos en litigio y ofrecer las pruebas pertinentes. En caso de no estar de acuerdo en cuanto a los puntos a tratar, estos serán establecidos por el propio árbitro.

En tal sentido, se prevé que de los tres temas en cuestión: recomposición salarial del 6 por ciento mensual sobre los aumentos que fije el gobierno, bonificación por antigüedad y pagos de viáticos, solo el primero será sometido al arbitraje, pues respecto a los otros dos no existen mayores diferencias.

El laudo arbitral será dictado dentro de los diez días hábiles siguientes —aunque este lapso puede ser prorrogado si se dispusiera de otras pruebas—, luego de lo cual las partes tendrán tres días hábiles a partir de su notificación para recurrir el fallo, siempre y cuando se lo considere sujeto de nulidad al haberse resuelto cuestiones no establecidas y/o haber sido dictado fuera de término.

De ocurrir esto, el recurso deberá ser interpuesto ante la Cámara Nacional de Apelaciones de la justicia del trabajo, que deberá expedirse dentro de los diez días hábiles, y, en el caso de que el tribunal laboral resuelva anular en forma total o parcial el laudo, deberá designarse un nuevo árbitro y reiniciar el procedimiento de conciliación obligatoria.

YA QUEDO SECA LA ESTACION DE SUBTE

Después de más de una semana de inconvenientes, los mismos han sido hoy superados en la línea "C" del subterráneo metropolitano. De acuerdo con una información proporcionada por la empresa estatal, ha quedado ahora controlada la filtración de agua que afectaba a la estación Avenida de Mayo, de ese servicio de trenes bajo nivel.

● **ACONDICIONAMIENTO**

La Empresa Subterráneos de Buenos Aires también puntualizó esta mañana que aún falta acondicionar el sector de boletería, andenes, pasillos y la escalera mecánica, afectados por la situación, pero señaló que en ningún momento la estación que se menciona dejó de funcionar.

● **LA PERDIDA**

La pérdida de agua tuvo que ser localizada, para con posterioridad proceder a las reparaciones que la situación determinaba. Las filtraciones, como se señala precedentemente, provocaron inconvenientes porque de inmediato no pudieron ser subsanadas, hasta que los operarios detectaron cómo se originaban.

GUERRA MAFIOSA: TRES EJECUTADOS

SALERNO, Italia, 3 (AFP).— Tres miembros de la camorra, pertenecientes al clan de Raffaele Cutolo, fueron asesinados en la noche del miércoles al jueves en el sur de Nápoles por un grupo rival que se autodenomina "Justicieros de Camapana".

El triple asesinato se produjo solo algunas horas después de la visita a Nápoles del presidente de la república, Sandro Pertini, que denunció a la camorra declarando que "el conjunto del pueblo napolitano" no era responsable de la ola de crímenes.

Las tres víctimas, cuyos cadáveres fueron encontrados en el interior de un automóvil, fueron acribilladas a balazos por sus agresores,

Los justicieros de Camapana representan, según los investigadores, el brazo armado de todos los clanes napolitanos opuestos a la camorra de Raffaele Cutolo.

El hecho que conmocionó a los napolitanos nuevamente por la serie de crímenes que se vienen cometiendo últimamente, hizo que renacieran los comentarios en torno de los intereses millonarios que se juegan entre los diferentes clanes.

El nuevo triple crimen viene a incorporar una dejada modalidad de la mafia italiana en cuanto a su modus operandi. Según los investigadores policiales desde hace algún tiempo, las "vendetta" no se consumaban a tiros como en esta oportunidad, sino que las víctimas eran decapitadas seccionándoseles aquellas partes del cuerpo que pudieran ofrecer rastros.

TIEMPO

MAXIMA: A las 11 horas

24°3

MINIMA: 20°3 a las 3.40 hs. Humedad: 60%. Visibilidad 12 kms. Presión 1023.4. Vientos del norte-noroeste a 34 kms. **Pronóstico:** Cielo parcialmente nublado.

- *KRAUS RESCINDIO CONTRATO CON EL 11*
- *EL NUEVO ENAMORADO DE SILVIA PEREZ*
- *EN EZEIZA ESPERAN AL CANTANTE JAIRO*
- *ALBERTO MARTIN FIRMO CON EL CANAL 13*

Ayer en oficinas de Canal 11 **se concretó una reunión entre su gerente artístico,** el cincuentón Alfredo Scalise, y **el actor** Germán Krauss, en el que se convino de común acuerdo **poner punto final al contrato que unía al actor con la telemisora.** Como ya publicó nuestro diario en forma exclusiva hace djez días, Krauss fue **"muerto"** en el telenovelón **y de esa manera podrá desaparecer de la romántica historia que continuará con Verónica Castro y Jorge Martínez como principales** (y únicos) **protagonistas.** Ahhh, el amor, el amor, el amor...

● **GESTO**

Un grupo de empresarios **de la industria pesquera marplatense** brindó un homenaje a Mariano Mores y Horacio Guarany, que consistió **en un muy bien regado asado,** al que asistió, entre otros, el inolvidable Froilán González, **aquel gran campeón de las rutas.** Como es de imaginar el ágape terminó **con una serie de temas interpretados por Guarany.**

● **SUPER PROTECTORA**

Estela Molly **combina sabiamente sus labores actorales, con sus tareas de mamá.** Cuando debe grabar el ciclo "La comedia del domingo", que se emite por el canal decano, **no deja a la pequeña Anastasia, de dos años, al cuidado de otra persona, sino que la lleva a la emisora para ocuparse de su atención en forma permanente.** La chiquita, a quien le festejaron su cumpleaños el 25 del mes pasado, **se entretiene jugando con una muñeca y** "dialogando" **con los compañeros de tareas de su mamá.** Todos están encantados con la mocosa que se gana los **"mimos"** del elenco.

● **ESFUERZO**

Se sigue **trabajando duro** en la grabación del próximo espectacular que protagonizará Solita Silveyra, en el Canal 7. **"Sole"** encarna el personaje central de "Boomerang", de **Jacobo Langer,** que con dirección de **María Herminia Avellaneda** se conocerá, posiblemente, **antes de que finalice marzo.**

● **TIJERAS**

Acaba **de regresr de Venezuela** la comentarista Valentina. Está **decepcionada de la televisión** de ese país. La mediocridad parece haber invadido la pequeña pantalla de los canales caraqueños **y existe muy poco con mérito para ser** "rescatado" **de tanta chatura.** En lo personal, **le fue muy bien** ya que vivió con familiares que le son muy queridos. **¡Bienvenida!**

● **LLEGA**

Se confirma que **hoy llegará** al Aeropuerto Internacional de Ezeiza **el cantautor Jairo.** Estará **un mes entre nosotros,** salvo un viaje de un par de días a Viña del Mar **donde actuará y formará parte del jurado internacional del tradicional festival trasandino de la canción.**

● **ARRUMACOS**

Los que dicen estar bien informados aseguran que un nuevo romance **"dio a luz"** en la perfumada colonia artística. Como no podía ser de otra manera **Cupido eligió a la paréjita en la ajetreada Mar del Plata.** Ellos son: **Silvia Pérez** y el cantante **Rubén Matos.** Se esperan desmentidas pero cuidado que como decía la nona: **"A los mentirosos les sale una jorobita".**

● **MADRUGADORES**

Fueron vistos desayunando a las 6.15 de la mañana en el **Torreón marplatense** los galancitos **Raúl Taibo, Ricardo Darín y Pablo Codevilla.** A la mesa se unió, algunos minutos después, **Marilina Ross** e integrantes del conjunto musical que la acompaña. Pero hubo otras incorporaciones, cuando varios bañistas madrugadores intentaban algunos **"trotecitos"** por la Bristol, apareció la vedette **Patricia Dal** con su esposo el abogado **Arturo Hurtado.** Nadie pudo saber quién pagó la adición **¿Habra sido a la "romana"?**

● **MASCARITAS**

Las mellizas Serantes han recibido una oferta para animar los bailes de Carnaval que se estan organizando en la localidad sureña de **Claypole.** Claro, que los mismos **estarán dedicados a los niños de la zona.** Quedaron en contestar la propuesta en los próximos días.

● **PEPERINA**

Trascendió que el pasado fin de semana un alto ejecutivo del Canal 13 viajó a la localidad serrana de **Villa Carlos Paz** para entrevistarse con **Alberto Martín.** Allí se firmó el contrato que une al actor a la telemisora de Constitución por todo el '83 y estará basada su labor en una serie de programas unitarios semanales **—encabezados exclusivamente por Don Alberto—** y que comenzarán a emitirse en el mes de abril. La reunión fue muy bien **"rociada",** según contó un conocido vendedor de tradicionales alfajores.

● **PLAN**

Se supo que es **Donald** el autor del tema musical del programa televisivo "Juguemos en el 13". El mismo fue registrado ayer en la **Dirección Nacional del Derecho de Autor** (en enero estuvieron de vacaciones). El cantautor tiene pensado grabar un larga duración integrado, totalmente, con composiciones dedicadas a los niños las que serán cantadas por **Débora, Teresita Lladó y Willy Ruano,** quienes conducen el ciclo por TV.